# TANCREDO VENCEU NA CONVENÇÃO MINEIRA: CANDIDATO

Tempo: Instável, com chuvas e trovoadas. Temperatura: Entrará em declínio. Ventos: Sul, com rajadas frescas. Máxima: 35.2 (Praça Barão de Corumbá). Mínima: 20.6 (Praça Barão de Taquara).

ANO XXXII — N. 9.625

RIO DE JANEIRO, QUINTA-FEIRA, 26 DE NOVEMBRO DE 1959

# Diario Carioca

Fundador: J. E. de Macedo Soares

O Máximo de Jornal no Mínimo de Espaço

PREÇO: CR$ 3,00

## Tancredo indicado à sucessão de Bias

**BELO HORIZONTE, 15 — (De Alvaro Gonçalves, enviado especial) — "Recebo o pronunciamento dos meus correligionários, fazendo-me candidato à sucessão do eminente governador Bias Fortes, tomado de um sentimento da mais profunda humildade", — declarou à reportagem do DIARIO CARIOCA o sr. Tancredo Neves, assim que teve conhecimento da indicação do seu nome à sucessão mineira, pelo PSD.**

O sr. Tancredo Neves obteve uma maioria de 263 votos sôbre o seu oponente, o sr. Ribeiro Pena. Foram apurados, na convenção pessedista, 1.015 votos, cabendo a Tancredo 639 e ao seu adversário 376. Tão logo foi anunciado o resultado da votação, convencionais, adeptos e admiradores do sr. Tancredo Neves compareceram à sua residência, na Rua Maranhão, 1.465.

### RESPONSABILIDADES

Nas declarações que prestou ao DC, disse ainda o sr. Tancredo Neves, emocionado com a vitória que alcançou na convenção pessedista:

— "Que Deus me ilumine e me assista para que eu esteja à altura das responsabilidades que nesta hora histórica me invisto. Que eu possa estar sempre à altura da confiança dos meus companheiros de partido, porque assim não desmerecerei o povo mineiro".

A comissão diretora dos trabalhos na convenção do PSD compareceu, incorporada, à residência do sr. Tancredo Neves, a fim de fazer-lhe a comunicação oficial do resultado que indicara seu nome à sucessão do governador Bias Fortes.

### SATISFEITA

A sra. Risoleta Tolentino Neves, espôsa do candidato do PSD às eleições governamentais mineiras, declarou ao DIARIO CARIOCA:

— "Sinto-me satisfeita com o resultado da convenção que ora acaba de escolher meu marido candidato às próximas eleições. Quero dar meus agradecimentos a todos os convencionais que votaram em meu marido".

### APÊLO DE VALADARES

A convenção foi instalada às 14 horas, no auditório da Secretaria de Saúde. Antes do início dos trabalhos, o senador Benedito Valadares, que os presidiu, dirigiu-se aos seus correligionários nos seguintes têrmos:

— "O Brasil inteiro acompanha com interêsse a convenção do PSD mineiro, e não vamos decepcionar os pessedistas de todo o país. Apelo aos convencionais e aos candidatos em potencial para que, seja qual fôr o resultado, o importante é manter unido o nosso partido".

## EMBAIXADOR IUGOSLAVO VISITOU JK

Em visita de cortesia ao presidente Juscelino Kubitschek, estêve ontem pela manhã, no Palácio das Laranjeiras, o sr. Danilo Lekic, embaixador da Iugoslávia, que se fêz acompanhar do presidente do Banco Nacional daquele país, sr. Toma Granfil.

## Cantou de galo

O SR. Jânio Quadros renunciou à sua candidatura, mas o leitor, certamente, não levará muito a sério essa dramática resolução do ex-governador de São Paulo. É verdade que existe uma carta em têrmos peremptórios do candidato à UDN, documento que seria naturalmente irretratável se fôsse da autoria de qualquer outro homem público do nível a que atingiu o sr. Quadros. Mas o homem da vassoura tem estilo próprio. É um excêntrico, que ama os gestos surpreendentes e espetaculares, que adora escandalizar não apenas os adversários, mas seus próprios amigos.

De qualquer modo, a UDN fêz uma verificação importante: o candidato que escolheu é, na melhor das hipóteses, doido rematado, com o qual não se pode pactuar impunemente. As conversas na casa do sr. Quintanilha iam bem, infundindo otimismo no presidente da UDN e outros próceres. Êstes se entregavam a uma partida de **pocker** político, que parecia tranquila, quando o parceiro mudou sùbitamente de humor e virou a banca, deixando estarrecidos o sr. Magalhães Pinto e os demais companheiros. Agora, só resta à UDN recolher-se à casa e escrever a novela: "Casei-me com um maluco".

E A HIPÓTESE de haver o sr. Jânio Quadros encenado uma farsa? Não seria de todo desprezível. Mas, nesse caso, como poderá a UDN apresentar-se ao país indicando para a presidência da República um comediante dêsse quilate?

Qualquer recomposição, depois do gesto escandaloso do sr. Jânio Quadros, parece-nos impossível. O ex-governador assumira compromisso formal sôbre a vice-presidência, prometendo de pedra e cal ter um único candidato a êste pôsto: o que a UDN lhe indicasse. Mas, ao invés de cumprir o prometido, Jânio desconversa, para cobrir o pára-quedista Ferrari. Quando o apertam, sacode os arreios e planta os pés no ar, assumindo atitude radical: renuncia não apenas à candidatura pela UDN, mas também à candidatura pelo PDC, PTN e PL...

Isso revela o de que é capaz o seu incongruente e convulsivo temperamento. Isto mostra o que seria Jânio no govêrno, em que se converteria no algoz dos partidos que o elegeram, como aconteceu, aliás, em São Paulo.

Afinal, a UDN repeliu a candidatura de um correligionário ilustre, digno e sensato como o sr. Juraci Magalhães, para ligar a sua sorte a um aventureiro temperamental. Não lhe faltaram advertências. Saltava aos olhos que Quadros não estava à altura do papel que queria representar. Os próceres udenistas reconheciam que êle tinha um procedimento esquisito e anormal, mas alimentavam sempre a esperança de que "não fôsse tanto assim".

ONTEM o homem cantou de galo. Era de ver-se como andavam consternados os seus antigos correligionários.

De qualquer modo, Deus escreve direito por linhas tortas. A UDN é um grande partido e reencontrará, sem dúvida, o seu caminho, depois da bomba que acaba de rebentar-lhe os tímpanos.

DANTON JOBIM

PREÇO DO DIARIO CARIOCA
D. Federal e E. do Rio
DIAS ÚTEIS — Cr$ 3,00
Domingos — Cr$ 5,00

## Jango com JK acertou problemas

Durante três horas, o presidente Juscelino Kubitschek conferenciou, na manhã de ontem, com o sr. João Goulart, presidente do PTB. A conferência versou sôbre a situação política, notadamente sôbre a necessidade do imediato entrosamento dos partidos situacionistas para apoiar a candidatura do marechal Lott à presidência da República.

Foram examinados igualmente o caso da indicação do candidato a vice-presidente da República e o problema da sucessão mineira, na iminência de ser decidido pela convenção pessedista estadual.

# JÂNIO RENUNCIOU

### GRANDE COLAR PARA FRONDIZI

*O chanceler Horácio Láfer condecora o presidente Frondizi com o "Grande Colar da Ordem do Cruzeiro do Sul", na Casa Rosada, perante membros do govêrno argentino e todo o corpo diplomático estrangeiro acreditado em Buenos Aires. Junto ao monumento a San Martin, em Buenos Aires, o chanceler Horácio Láfer aparece ladeado pelo general Nélson de Melo, chefe do gabinete militar da Presidência da República e o embaixador Bolitreau Fragoso, nosso representante na capital argentina*

## Udenistas surpresos com a manobra do ex-governador: carta

**SÃO PAULO, 25 — (Do correspondente) — O sr. Jânio Quadros renunciou à sua candidatura à presidência da República. A renúncia foi feita em carta que dirigiu ao sr. Magalhães Pinto, presidente da UDN, e o motivo alegado é não ter reunido em tôrno de seu nome "as diversas legendas e correntes que procuram novos rumos para o país, com a unidade e a harmonia indispensáveis ao êxito da nossa jornada". O sr. Jânio Quadros desapareceu da cidade, refugiando-se em "lugar ignorado".**

A renúncia do sr. Jânio Quadros surpreendeu, literalmente, o sr. Magalhães Pinto e mais próceres udenistas que conversavam com o ex-governador de São Paulo, na residência do sr. Quintanilha Ribeiro, à procura de fórmulas de composição para contornar a crise surgida com a programada viagem dos dois candidatos à vice-presidência da República ao Território do Acre.

### A CENA DA RENÚNCIA

Tanto mais surpreendente foi o gesto do sr. Jânio Quadros, quanto as conversações progrediam satisfatòriamente, tendo o sr. Leandro Maciel admitido, inclusive, viajar para o Acre, embora tivesse dúvidas ainda sobre se deveria ou não subir no palanque, em companhia do sr. Fernando Ferrari.

Em dado momento, o sr. Jânio Quadros pediu licença aos srs. Magalhães Pinto, Leandro Maciel, João Portela Dantas, Abreu Sodré e José Aparecido, que participavam da conversa e dirigiu-se para outra sala, em companhia do sr. Quintanilha Ribeiro. Alguns minutos depois, o sr. Quintanilha voltou com a carta de renúncia e a notícia de que o sr. Jânio Quadros, acompanhado de sua espôsa, d. Eloá, e de sua filha, Tutu, havia deixado a cidade para "lugar ignorado".

### A CARTA

E' a seguinte a carta entregue ao sr. Magalhães Pinto:

"A S. Exa. o eminente presidente Magalhães Pinto, da UDN.

Senhor Presidente: Nesta data, renuncio à minha candidatura à presidência da República. Não consegui, como é do conhecimento de V. Exa. e da opinião pública, reunir, em tôrno do meu nome, as diversas legendas e correntes políticas que procuram novos rumos para o país, com a unidade, a harmonia indispensáveis ao êxito da nossa jornada.

"Quero agradecer à V. Exa. e à UDN, o apoio que recebi em memorável convenção, e êsse agradecimento é extensivo ao PL, ao PTN e ao PDC, que, também, adotaram o meu nome.

"E' nesta fase, é difícil, as-

(Conclui na 11ª pág.)

## Para UDN renúncia é definitiva

**A tendência da UDN, segundo as primeiras reações extravasadas ontem à noite por diversos dirigentes nacionais do partido, é para considerar definitiva a renúncia do sr. Jânio Quadros. Comportamento idêntico terá o Partido Libertador.**

A UDN, firmada nessa decisão, marchará para outra composição, ainda que o PDC e o PTN venham a recusar a renúncia do ex-governador de São Paulo, conforme se espera. Acreditam os dirigentes udenistas que o sr. Jânio Quadros tenha se entregue a uma simples manobra, visando a facilitar a solução da crise da vice-presidência, mas não estão dispostos a fazer o seu jôgo.

## Láfer propõe à Argentina bloco de ação solidária

BUENOS AIRES, 25 — (De Pedro Gomes, enviado especial do DIARIO CARIOCA) — No pronunciamento mais importante que fêz em Buenos Aires, agradecendo a homenagem que lhe prestou o chanceler Diógenes Taboada com um banquete no Hotel Plaza, o ministro Horário Láfer propôs a unificação, em têrmos os mais definidos, dos interêsses comuns do Brasil e da Argentina, constituindo dentro do mundo ocidental e da comunidade americana, um bloco de ação solidária no plano político e econômico, para todos os efeitos internacionais.

O Brasil e a Argentina — acentuu o ministro Láfer — possuem tôdas as condições para corresponder à tendência universal da formação dos grandes blocos de países afins, cujos interêsses se complementam e cujos ideais se confundem. "Temos os mesmos interêsses, as mesmas idiosincrasias, os mesmos objetivos. E nas nossas relações bilaterais, acima dos desígnios dos governos, estamos indissolùvelmente ligados pela vontade imutável dos nosos povos".

### UNIFICAÇÃO DE INTERÊSSES

Por tôdas essas razões — frisa o chanceler Horácio Láfer — é que o govêrno brasileiro acredita firmemente ter chegado o momento de ser dado novo e decisivo passo no sentido da unificação dos interêsses comuns do Brasil e da Argentina. "Estamos prontos a estudar e a pôr em prática tôdas as possibilidades que nos forem apresentadas com essa finalidade".

### BLOCO ARGENTINO-BRASILEIRO

A seguir o ministro Horácio Láfer apresenta uma série de perguntas que se enquadram nessa ordem de idéias:

— Se os objetivos da nossa política exterior são os mésmos, por que não unificar a ação dos agentes encarregados de executá-la, que são os nossos representantes diplomáticos?

— Se as preocupações em relação aos nossos problemas de defesa e segurança são as mesmas, por que não aproximar, ainda mais, os responsáveis pela salguarda da nossa integridade territorial e soberania?

— Se as nossas economias são complementares, por que não conjugar, ainda mais, os interêsses recíprocos da produção e consumo?

Prossegue o ministro Láfer, mostrando como podem atuar identificadamente, no plano internacional, o Brasil e a Argentina:

— "Nas assembléias internacionais, nos organismos coletivos de qualquer natureza,

(Conclui na 11ª pág.)

## Leandro foi acertar contas sôbre a vice

**O sr. Leandro Maciel, que viajou ontem para São Paulo em companhia do sr. Magalhães Pinto para um acêrto de contas com o sr. Jânio Quadros, informou pela manhã ao diretório nacional da UDN que não aceitará fórmulas que atinjam sua dignidade nem a dignidade do partido. "Não transijo com fórmulas ridículas e não serei candidato senão até o limite da vida que vivi no meu passado".**

O presidente da UDN, pouco antes do embarque, foi informado pelo sr. Paulo de Tarso, do PDC, que o sr. Fernando Ferrari aceitava fazer uma campanha solitária desde que a UDN concordasse na sua presença nesse primeiro comício do Acre, ao qual não poderá fugir sem quebra do seu prestígio perante seus amigos.

### IRREDUTÍVEIS FERRARI E UDN

A decisão dos chefes udenistas que foram ao encontro do sr. Jânio Quadros continuava a ser a de não embarcar para o Acre caso o ex-governador de São Paulo não encontrasse meio de evitar a presença no comício do sr. Ferrari. Ao diretório nacional do seu partido, o sr. Magalhães Pinto informou que a decisão do deputado dissidente do PTB de seguir para o Acre era inarredável. Disse ainda que não tinha motivos, até aquêle momento, para duvidar do propósito do sr. Jânio Quadros de cumprir o prometido à UDN e que estava disposto a colaborar com

(Conclui na 11ª pág.)

## *Dinheiro não falta a Ferrari*

O sr. Fernando Ferrari embarca hoje às 5,30 horas para o Território do Acre, a bordo de um avião especial, acompanhado de numerosa comitiva. A viagem ao extremo norte do candidato a vice e sua comitiva, ao que transpirou

(Conclui na 11ª pág.)

## Galã Gérard Phillipe faleceu aos 37 anos

**PARIS, ROMA, MOSCOU, 25 — (FP-UPI-DC) — Faleceu hoje, pouco depois do meio-dia, em sua residência em Paris (um apartamento), aos 37 anos de idade, o ator cinematográfico Gérard Phillipe, que era considerado, no momento, o primeiro galã do cinema francês, tendo atuado ao lado de "estrêlas" famosas, inclusive Gina Lollobrigida.**

A notícia do falecimento de Phillipe causou profunda consternação nos meios cinematográficos soviéticos. O ator francês era muito apreciado pelo público da URSS, em virtude do seu dinamismo, e muitos são os que recordam sua visita a Moscou, em 1954, onde êle apresentou, em companhia de René Clair, o filme "As Grandes Manobras".

### ADOECEU NO MÉXICO

Gérard Phillipe faleceu vítima de um ataque cardíaco 15 dias depois de submeter-se a delicada intervenção cirúrgica em um hospital de Paris. O ator adoecera no México, quando filmava «La fièvre monte a el Pao», tendo regressado à França em estado de esgotamento; após a operação vinha obedecendo a um regime alimentar dos mais severos, embora os

(Conclue na 11ª pág.)

MORREU

*Lançado em "La diable au corps" (Adúltera) Gerard Phillipe (foto) celebrizou-se em "Fanfan la tulipe"*

## Papa está na idade 'perigosa'

**CIDADE DO VATICANO, 25 (UPI-FP-ANSA-DC) — Ao completar, hoje, 78 anos, o Papa João XXIII, como sempre de excelente humor, declarou perante seus mil peregrinos que compareceram ao Vaticano para lhe apresentar seus cumprimentos, que essa é uma idade muito**

(Conclui na 11ª pág.)

"SÃO PAULO"
COMPANHIA NACIONAL DE SEGUROS DE VIDA
DIRETORES:
Dr. José Maria Whitaker
Dr. José Carlos de Macedo Soares
Dr. Firmino Antônio Whitaker
Sucursal no RIO DE JANEIRO — Av. Rio Branco, 173 — 10.º andar — Sede: Rua 15 de Novembro, 324 — SÃO PAULO

## Moreira Sales desaconselhou feijão

AO contrário do que foi dito levianamente na Câmara dos Deputados e explorado em jornais da área oposicionista sôbre a propalada interferência do embaixador Válter Moreira Sales no caso da importação de feijão dos Estados Unidos, o DIARIO CARIOCA pode assegurar que essa interferência se limitou a um telegrama ao presidente de então da COFAP, no qual o embaixador espontâneamente desaconselhava a operação, tendo em vista a inidoneidade da firma com a qual se pretendia realizar a compra.

A propósito do assunto, a reportagem do DC ouviu ontem, de uma fonte autorizada do Itamarati, esclarecimentos segundo os quais a importação do feijão não coube àquêle órgão. Êste se limitou, através de trocas de comunicações com Washington, a facilitar à COFAP, bem como a outros órgãos que participaram da transação, a compra do produto no mais breve prazo possível.

— No que toca à qualidade do feijão — continuou o nosso informante — cabe acrescentar que as partidas do produto vieram acompanhadas de certificado fito-sanitário de exportação, emitido pelo Departamento de Agricultura dos Estados Unidos, e do Straight Lot Certificate, fornecido por outra entidade idônea, qual seja o New York Produce Exchange.

— Merece registro — concluiu o porta-voz do Itamarati — que o próprio Departamento de Agricultura norte-americano asseverou, na ocasião em que foram efetuadas as gestões para a compra do feijão, que o certificado por êle emitido serve também para garantir, naquele país, que o produto é próprio para consumo humano.

## Nacionalização da Light do Rio

**A grande Companhia transfere sua sede para o Brasil, transformando-se em sociedade brasileira — Assembléia dos seus acionistas — Posse da nova Diretoria e do Conselho de Administração — Texto na 4.ª Página**

# EUA LANÇARÃO BREVEMENTE PODEROSO FOGUETE CÓSMICO

## Será fotografado o lado invisível da Lua

**CABO CANAVERAL, 25 — (UPI-DC) — O mais poderoso foguete cósmico dos Estados Unidos está pronto para um iminente disparo à Lua, o que deve ocorrer a qualquer momento entre o dia de amanhã e o próximo domingo.**

Um novo sistema de guia e um engenho especial para a obtenção de fotografias do lado da Lua não distinguido da Terra, são as novidades do novo veículo cósmico e de sua carga útil.

### "ATLAS" DE QUATRO ETAPAS

Espera-se que o foguete "Atlas-Able", de 30 metros e com quatro etapas, seja disparado na ocasião em que a Lua estiver mais próxima d Terra, isto é, cêrca de 355.000 quilômetros. Este período de perigeu começa amanhã finalizando no próximo domingo.

O "Atlas-Able", resposta dos Estados Unidos aos Luniks soviéticos, de êxito espetacular e muito mais poderosos, levará uma carga útil de 170 quilos.

Se tudo sair conforme os planos preparados, a travessia levará umas 62 horas.

Durante 15 meses os Estados Unidos fracassaram em cinco oportunidades que tentaram alcançar a Lua ou colocar um engenho em tôrno de sua órbita. Desta vez os cientistas mostram-se confiantes no êxito por causa de um novo e especial sistema "terminal" de direção, com o que esperam colocar em órbita a quarta etapa mediante ondas radiais projetadas de uma das três estações em terra.

Se as operações tiverem êxito, o "Atlas-Able", será o primeiro satélite a ser colocado numa órbita verdadeira em tôrno da Lua. O Lunik III, disparado no mês passado pelos soviéticos, traçou uma órbita em tôrno da Lua e outra em tôrno da Terra.

O aparelho mais espetacular da carga útil é um artefato para o registro da face da Lua que não é visto da Terra e sua transmissão por meio de sinais de rádio enviados do nosso planeta.

O Lunik III fotografou o outro lado da Lua e os soviéticos distribuiram cópias das vistas para o mundo inteiro. Os cientistas norte-americanos esperam que seu sistema consiga vistas ainda perfeitas.

Além disso o satélite norte-americano levará um dispositivo para controlar a temperatura dentro do compartimento de instrumentos; instrumentos para estudar o campo de gravitação da Lua e o espaço de radiação e um cérebro eletrônico ultrapequeno, destinado a transmitir informações na forma de sinais de rádio.

O impulso de 163.300 quilos do Atlas comunicará ao foguete uma velocidade próxima à da subida inicial. A segunda etapa, a "Able" terá uma direção para se colocar na trajetória adequada. A quarta etapa estará equipada com um foguete de retropulsão a fim de diminuir a velocidade da carga útil passo necessário para evitar que o engenho passe ao largo do objetivo.

A União Soviética conseguiu chegar à Lua com seu Lunik II em setembro passado, e com o Lunik III um mês depois, fotografou a face desconhecida do nosso Satélite.

Um "Thor-Able" da Fôrça Aérea efetuou a primeira tentativa norte-americana em 17 de agôsto de 1958, mas o foguete explodiu depois de 77 segundos de seu lançamento. A segunda tentativa foi realizada em 11 de outubro de 1958 com um foguete Juno, mas a carga útil voltou à atmosfera depois de ter subido a uma altura de 107.020 quilômetros.

O Exército disparou no dia 3 de março dêste ano um Juno II, portador de um Satélite pioneiro numa tentativa de alcançar a Lua; entretanto, passou ao largo e ficou numa órbita em tôrno do Sol, coisa que os soviéticos já haviam feito dois meses antes com o Lunik I.

## TELA É ORIGINAL DE CARAVÁGIO

**ROMA, 25 (FP-DC) — O quadro "A Madalena", descoberto na Califórnia, em Pasadena, com outros quadros atribuidos a grandes mestres italianos, é realmente obra de Caravágio, afirmou, em entrevista à imprensa, o professor Porcella, que, com o crítico de arte Alexander Zlatoff-Mirsky, examinou as telas da Pasadena.**

O professor Porcella, que é autor do catálogo das obras de arte do Vaticano, refutou assim as recentes declarações do padre Antônio Bellucci, do Oratório de São Filipe de Néri, de Nápoles, e membro da Pontifícia Academia Romana de Arqueologia, declarações segundo as quais "A Madalena", de Pasadena, era apenas uma cópia do original de Battistello (obra do pintor napolitano Battista Cabacciolo), que desde séculos se encontra na Pinacoteca do Oratório.

## EXTRAIDA A BALA DO BRAÇO DE KASSEM

**BAGDA', 25 (FP-DC) — Noticia a Rádio de Bagdá que foi extraída a última bala, alojada na parte superior do braço do general Kassem.**

Citando comunicado publicado pelo ministro da Saúde Pública a respeito do assunto, esclarece a emissora que o estado de saúde do general Kassem é excelente e que o chefe do govêrno iraquense poderá deixar o hospital dentro de alguns dias.

## ALDEIA PRE-HISTÓRICA

FINALE LIGURE (ANSA-DC) — Uma aldeia da época do ferro foi descoberta esta semana em "Rocca de Perti", junto a Finale Ligure, no curso de escavações arqueológicas realizadas sob o patrocínio do grupo "Grutah do Instituto Internacional de Estudos da Linguria". Mais de 2.500 fragmentos de objetos vários foram descobertos até hoje e serão expostos numa das salas do Museu Municipal de Finale Ligure.

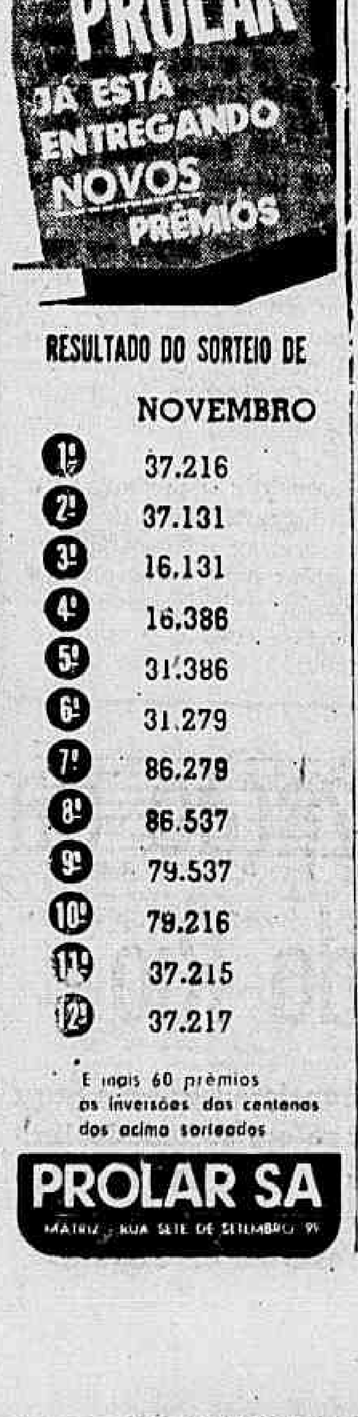


## CENSURA AO GOVÊRNO DE DE GAULLE

PARIS, 25 (FP-DC) — A oposição socialista e radical reagiu à questão de confiança apresentada pelo Primeiro Ministro sr. Michel Debré sôbre o orçamento de 1960, apresentando a primeira moção de censura da história da V República.

A moção foi assinada por mais de um décimo dos deputados, cifra exigida pela Constituição para sua validade.

### VOTAÇÃO

Haverá, pois, votação sôbre a questão de confiança, o que não teria acontecido, sem a moção de censura, porque a falta desta teria significado a aprovação automática de todo o orçamento, sem debate nem escrutínio.

O sr. Michel Debré empenhara, na noite de terça para quarta-feira, a responsabilidade de seu govêrno sôbre o orçamento, em consequência da recusa da maioria do Parlamento de aprovar o orçamento dos antigos combatentes antes do restabelecimento integral da pensão dos veteranos de 1914-18, suprimida em dezembro de 1958 no quadro da política de austeridade. No capítulo dos antigos combatentes, o govêrno teve contra êle, não sòmente a oposição da esquerda, mas igualmente uma parte importante da maioria governamental. Apenas os duzentos deputados do grupo degaullista ficaram fiéis ao sr. Michel Debré.

## Será processado o senador Mitterand

**PARIS, 25 — (FP-DC) — Quarenta e um dias depois do tiroteio do Jardim do Observatório, o Senado aprovou hoje de manhã, por 157 votos contra 27 num total de 231 votantes, o levantamento das imunidades parlamentares do sr. François Mitterand, senador pelo Nivebre.**

Dessa maneira, a Assembléia atendeu a solicitação da Vara Criminal que está instruindo o processo e que pedira autorização para processar o sr. Mitterand por ultraje à magistratura, julgando que o silêncio do senador a propósito da participação do sr. Pesquet justificava êsse processo

### DEBATE TENSO

Aliás, uma Comissão Especial do Senado por duas vêzes dera um parecer favorável ao pedido da Justiça.

O levantamento das suas imunidades parlamentares coloca o senador na situação de um simples particular perante a Justiça, mas não prejulga a sentença que será protelada sôbre o bom fundamento da acusação de ultrage à Magistratura. A pena máxima prevista pelo Código é de 2 anos de prisão.

Durante o debate de hoje, que por vêzes foi tenso e tempestuoso, a Comissão Especial refutou as asserções do sr. Mitrand relativas a um "compló do silêncio". As afirmações do sr. Mitterand foi dito não foram confirmadas por nenhum documento. A retidão e a consciência dos ministros da Justiça e do Interior se opõem a essas acusações.

Um deputado da UNR (gaulista) leu um desmentido do primeiro ministro Michel Debré a certas asserções do sr. Mitterand que dera a entender que o atual chefe do govêrno encontrara-se numa situação um tanto semelhante à sua no momento do caso dito "do bazzoka". (Atentado "antiterrorista" dirigido, a 16 de janeiro de 1957, contra o general Salan, então comandante-chefe).

### ATENTADO PREPARADO

O senador do Nievre acusa as autoridades de terem escondido o testemunho do antigo presidente do Conselho, sr. Bourges-Maunoury, afirmando que também êle havia "avisado", recentemente pelo mesmo sr. Pesquet de um atentado que teria sido preparado contra êle. Mas para o relator trata-se de uma suposição gratuita "Não sei — concluiu êle — se o sr. Mitterand será acusado ou acusador, mas peço-vos para levantar as imunidades do senador para que a luz seja feita".

Antes da votação a bancada comunista informara que votaria contra o levantamento das imunidades, enquanto que a esquerda democrática (centro) a qual pertence o sr. Mitterand anunciara a sua intenção de abster-se. Quanto aos senadores socialistas, havia lhes sido dada liberdade de voto a pedido do sr. Guy Mollet.

MITTERAND

*O Senado levantou as imunidades do senador François Mitterand*

## RECUPERAÇÃO DE BENS

HAVANA, 25 (FP-DC) — Foi inaugurada esta noite, no Capitólio Nacional, sob patrocínio do Ministério da Recuperação dos Bens Malversados uma exposição de jóias e obras de arte que pertenceram a elementos do regime Batista.

O valor das jóias e demais objetos, que poderão ser adquiridos em leilão depois do encerramento da exposição, é avaliado em mais de um milhão de dólares. Entre as jóias, muitas há que pertenceram a Marta Fernandez Miranda, esposa do ex-presidente Batista.

## POLITICA ITALIANA

ROMA, 25 (UPI-DC) — O Partido Social Democrata Italiano iniciará amanhã sua Convenção Nacional, porém é mui improvável que seus membros decidam afastar-se da filosofia marxista, como o fizeram recentemente os social-democratas da Alemanha Ocidental.

Os social-democratas italianos são um partido pequeno, porém firmemememente democrático, que se desligou dos socialistas filo-comunistas de Pietro Nenni em 1947.

Considera-se como certo que o Congresso do partido aprovará a linha de seu líder, Giuseppe Saragat, o qual conta com os votos de pelo menos 116 dos 234 delegados.

## México compraria equipamento russo

**POZA RICA (México), 25 — (UPI-DC) — O primeiro vice-"premier" soviético Anastas Mikoyan, comemorou hoje a passagem de seu sexagésimo-quarto aniversário natalício, com uma excursão pelos campos petrolíferos e refinarias desta rica região do Estado de Veracruz, enquanto aumentam as conjecturas de que se está negociando uma operação de venda de equipamentos soviéticos à organização "Petróleos Mexicanos", monopólio petrolífero governamental.**

Mikoyan convidou seu anfitrião, o diretor de "Pemex", Pascual Gutierrez Roldán, a visitar a União Soviética, em futuro próximo.

### 64.º ANIVERSARIO

Em palestra com os engenheiros mexicanos, Mikoyan mencionou seu aniversário, recordou que começou suas atividades revolucionárias nos campos petrolíferos de Baku e que estêve 33 anos e onze meses a serviço do govêrno.

Mikoyan regressará esta noite à capital mexicana, onde passará outros dois dias de entrevistas com industriais e banqueiros, antes de regressar no sábado, a Moscou.

As conjecturas de que Mikoyan projeta visitar Havana continuam em todos os círculos, apesar do desmentido do próprio visitante soviético.

Por outro lado a Embaixada soviética disse que não podia confirmar o rumor da visita de uma delegação cubana à exposição científica, técnica e industrial soviética. Segundo o rumor, a delegação cubana estará integrada por seus membros, e presidida pelo argentino Ernesto "Che" Guevara. A delegação, segundo êsse rumor, visitará Mikoyan durante sua estada aqui.

Continuam também as conjecturas de que Mikoyan fará uma breve escala em Havana, quando sair do México, no sábado.

## MAIS DOIS CADAVERES

CHICAGO, 25 (ANSA-DC) — Mais dois cadáveres foram encontrados ontem à noite entre os escombros das casas desmoronadas na queda do avião "Constellation" da TWA". O número das vítimas sobe assim a 11, inclusive os três membros da tripulação do quadrimotor. Os feridos são 13, dos quais três estão em graves condições.

## ASSOCIAÇÃO BENEFICENTE DOS COMISSARIOS DA MARINHA MERCANTE

**FUNDADA EM 19 DE ABRIL DE 1956**

RUA DO OUVIDOR, 32-salas 2 e 3 — Sede Provisória

TEL.: 23-0813 — RIO DE JANEIRO

### EDITAL

Cumprindo as determinações estatutárias e de acôrdo com o disposto no artigo 15 § 2.º, faço saber aos associados desta entidade, que o presente virem ou dêle tiverem conhecimento, que foi registrada no prazo legal, de acôrdo com a resolução da Assembléia, uma chapa a fim de concorrer as eleições no próximo dia 10 de dezembro do corrente ano, cuja chapa é a seguinte:

**CHAPA N.º 1**

DIRETORIA

Augusto Guimarães Fonseca — Matricula n.º 44 — brasileiro — casado — aposentado.

Nilton de Oliveira Mello — Matricula n.º 167 — brasileiro — casado — funcionário do Lloyd Brasileiro P. N.

Aparicio Alves do Amaral — Matricula n.º 5 — brasileiro — solteiro — funcionário do Lloyd Brasileiro P. N.

SUPLENTES DA DIRETORIA

Mário Angelo Ribeiro — Matricula n.º 201 — brasileiro — casado — funcionário da Comp. Nac. Nav. Costeira.

Walter Ramos Galvão — Matricula n.º 230 — brasileiro — casado — funcionário do Lloyd Brasileiro P.N.

Hélio Moreira Guimarães — Matricula n.º 226 — brasileiro — casado — funcionário do Lloyd Brasileiro P.N.

CONSELHO FISCAL

Manoel Cordeiro de Sá Leitão — Matricula n.º 48 — brasileiro — casado — funcionário da Comp. Nac. Nav. Costeira.

Osman de Souza Mesquita — Matricula n.º 62 — brasileiro — casado — aposentado.

Oscar Silva — Matricula n.º 207 — brasileiro — casado — aposentado.

SUPLENTES DO CONSELHO FISCAL

Sebastião da Silva Fonseca — Matricula n.º 71 — brasileiro — casado — funcionário do Lloyd Brasileiro P.N.

Francisco Lacerda Ave-Precht — Matricula n.º 360 — brasileiro — solteiro — funcionário da Comp. Nac. Nav. Costeira

Geraldo Beleguarda de Menezes — Matricula n.º 188 — brasileiro — casado — funcionário do Lloyd Brasileiro P.N.

Rio de Janeiro, 23 de novembro de 1959.

**APARICIO ALVES DO AMARAL**
Presidente

## Perdeu até a mulher num jôgo de pôquer

**MEXICO, 25 — (FP-DC) — Foi jogada ao pôquer pelo seu marido e espancada por se ter recusado a "pagar a parada" de uma partida perdida, — eis a triste aventura vivida ontem por Reinalda, linda "estrelinha" da televisão mexicana.**

O marido de Reinalda, Ricardo Lemu, inveterado jogador e toxicómano, havia perdido tanto no jôgo de cartas com amigos recebidos em seu lar, na noite de ontem, que teve a idéia de jogar o único bem que lhe restava, a espôsa, que também perdeu em consequência de boa cartada dos seus parceiros.

### ESPANCAMENTO

Ricardo Lemu despertou a espôsa e ordenou-lhe que "se entregasse ao ganhador". A jovem indignada, recusou-se a semelhante atitude e Ricardo, furioso, decidiu punir-lhe a indisciplina. Devolveu-a aos amigos e dominado pela cólera e sem dúvida pelo hábito (é "baterista" de uma orquestra de "jazz"), infligiu a Reinalda tão severo "corretivo" que a môça teve de ser hospitalizada com urgência. E' grave o estado da jovem, que teve uma costela fraturada e apresenta vestígios de estrangulação. Teme-se que tenha sofrido hemorragia interna.

Ricardo, cuja única "excusa" é a de que se encontrava dominado pela marijuana, está foragido.

HENNÉ-LÉNE
TINGE E ALIZA
AMÉRICO: 25-2837

POLITICA ESTADUAL

# RGS: PRP é contra o aumento de impostos

**PÔRTO ALEGRE, 25 — (Asap.-DC) — Com a posição tomada pela bancada do PRP, que com surprêsa decidiu reestudar o assunto, está sèriamente ameaçada a aprovação do projeto governamental que aumenta o impôsto de vendas e consignações, para dar cobertura à majoração de vencimentos dos servidores do Estado.**

O apoio dos deputados integralistas e trabalhistas asseguravam a aprovação do projeto por 29 votos contra 26. A mudança da atitude dos primeiros colocou o assunto na estaca zero, pondo em risco o projeto do governador Leonel Brizzola, que será examinado pela Assembléia em sessão extraordinária amanhã.

**REUNIÕES SUCESSIVAS**

PÔRTO ALEGRE, 25 (Asp.-DC) — O projeto de aumento do impôsto de vendas e consignações continua agitando a opinião pública e especialmente os círculos políticos. Durante a noite de ontem foi grande a movimentação de políticos, especialmente do situacionismo, com o fim de estabelecer uma linha a ser seguida, tendo em vista a decisão tomada pelo PRP em retirar o apoio ao govêrno na questão do aumento do impôsto.

Um grupo de dirigentes sindicais enviou telegrama ao presidente da Assembléia repudiando o aumento pretendido e pedindo aos deputados que votem contra.

**QUESTÃO ABERTA**

Por sua vez, a bancada do PTB estêve reunida na noite de ontem, em Palácio, com o governador Brizola, decidindo manter aberta a questão durante a discussão na tarde de hoje. O PRP também deixou inteira liberdade à sua bancada. Assim, tem-se como certa a derrota da proposição. O governador, falando à imprensa, afirmou que se o projeto fôr rejeitado correrá a responsabilidade às classes produtoras de tôdas as conseqüências, inclusive quanto à corrida altista do custo-de-vida. Acrescentou que, não passando o aumento do impôsto não haverá possibilidade de aumentar o funcionalismo nas bases propostas. Observadores acreditam, entretanto, que será concedido o aumento em menores proporções.

**D. F.: Posição do PR carioca na sucessão**

O PR do Distrito Federal já tem posição preponderantemente favorável à candidatura do sr. Fernando Ferrari e, em reunião convocada para o fim da semana deverá debater o problema da sucessão presidencial, manifestando a seguir uma linha de independência em relação aos quadros políticos governistas.

Entendem os republicanos cariocas que só existem duas maneiras de capitalizar as simpatias do eleitorado: ou através de uma ação eficiente como integrante da administração municipal; ou, não sendo isto possível, mediante a integração do partido numa linha de franca e irrestrita oposição. No primeiro caso, o PR se considera preterido no âmbito da Prefeitura do Distrito Federal e, por outro lado, não se sentem compensados na esfera federal.

**PARANÁ: Cargo de vice-governador**

Por 27 votos a favor e apenas sete contra (da bancada do PTB), a Assembléia Legislativa do Paraná aprovou em primeira discussão a emenda constitucional que cria o cargo de vice-governador do Estado, e o de vice-prefeito em todos os municípios.

A emenda, últimamente desarquivada foi originalmente apresentada há cinco anos atrás. Com a proximidade da sucessão estadual e tendo em vista facilitar alguns acôrdos políticos, dado o esfacelamento dos partidos é provável que aumente o interêsse pela iniciativa, a ponto de permitir que nas eleições de 1960 sejam sufragados simultâneamente o governador e o vice.

CURITIBA, 25 (Do correspondente do DC) — Afirmando a candidatura do mal. Lott, assim como a do sr. Jânio Quadros para a UDN, o governador Roberto Silveira, do Estado do Rio, que estêve ontem nesta capital, acompanhado de sua espôsa, a fim de participar de um programa radiofônico para o qual foi especialmente convidado declarou que, na Convenção Nacional do seu Partido, lançará a candidatura do sr. João Goulart à presidência da República.

Perguntado se no caso do sr. João Goulart vir a disputar a vice-presidência na chapa do mal. Lott não haveria possibilidade de "cristianização" de sua candidatura por parte do PSD, declarou que "é mais do que provável e isto já falei com Jango".

Sôbre as possibilidades da candidatura do sr. Fernando Ferrari, disse o governador Roberto Silveira que "ele está caminhando de passo errado". Por fim, sôbre a vitória do sr. Loureiro da Silva, em Pôrto Alegre, o governador fluminense acentuou que o que houve foi uma excelente promoção publicitária dos adversários dos srs. João Goulart e Leonel Brizola, "uma vez que o PTB ganhou tudo menos em Pôrto Alegre".

# Argentina e Brasil vão trocar cultura

**BUENOS AIRES, 25 — (De Pedro Gomes, enviado especial do DC) — Os governos do Brasil e da Argentina, representados por seus Plenipotenciários, respectivamente, os chanceleres Horácio Láfer e Diógenes Taboada, celebraram hoje, importante Convênio de Intercâmbio Cultural, que entrará em vigor 30 dias após a troca dos Instrumentos de Ratificação, a efetuar-se no Rio de Janeiro, devendo sua vigência prolongar-se até seis meses depois da data em que fôr denunciado por uma das partes contratantes.**

Segundo o convênio, que se compõe de 19 artigos, cada parte contratante se compromete a "promover o intercâmbio cultural entre brasileiros e argentinos apoiando a obra que, em seu território, realizem as instituições culturais, educativas científicas ou históricas, consagradas à difusão do idioma e dos valores culturais e artísticos da outra parte.

**DISPOSIÇÕES**

Estabelece o convênio que cada um dos governos contratantes procurará incluir no currículo das suas escolas secundárias ou superiores cursos pré-universitários o ensino do idioma do outro e providenciará para que um capítulo especial dedicado à literatura seja incluído na cátedra de Literatura Americana das respectivas Faculdades de Filosofia e Letras. Procurarão incentivar também a criação e manutenção, no território da outra parte, de centros para o ensino e a difusão de seu idioma e cultura.

Comprometem-se ainda a estimular as relações entre os estabelecimentos de ensino superior de seus respectivos países e concederão, anualmente, bôlsas a estudantes post-graduados, profissionais ou artistas, enviados por um ao outro país para aperfeiçoarem seus estudos. Aos brasileiros e argentinos beneficiários dessas bôlsas será concedida dispensa de formalidades administrativas e do pagamento de taxas de matrícula, de exames e de outras do mesmo gênero.

**PRÊMIOS**

Além de estabelecer que, independentemente do número de vagas, os estudantes que prestarem exames vestibulares num país poderão matricular-se em escola congênere do outro, bem como transferir-se na série seguinte à concluída em seu país de origem, dispõe o convênio que cada país contratante patrocinará, periòdicamente, exposições culturais e festivais de teatro, de música e de cinema documentário e artístico. Deverão estudar também os meios adequados para facilitar a livre entrada, nos respectivos territórios, de obras de arte, livros e material científico, e procurarão facilitar sob a reserva única da segurança pública, a livre circulação de jornais, revistas e publicações informativas.

Compromete-se cada país a oferecer, por período de três anos, um prêmio de Cr$ 200 mil ou de 100 mil pesos para o melhor livro escrito nos três anos anteriores, sôbre quaisquer aspectos de sua própria cultura, por um nacional da outra parte. O critério para a concessão dos prêmios será estabelecido pelas autoridades competentes de cada país.

Finalmente, para velar pela aplicação do convênio, será oportunamente criada uma comissão mista, integrada por três representantes de cada país.

# Meinberg volta em 'secreta'

**A comissão especial designada pela UDN para a sindicância sôbre o caso Meinberg, solicitou a convenção de uma reunião especial (e secreta) do diretório nacional udenista a fim de (diz a nota oficial) "fixar a orientação sobre o assunto nos limites das possibilidades do Partido".**

Nenhuma revelação foi feita ontem no diretório nacional, limitando-se o sr. Afonso Arinos a comunicar a conclusão da sindicância e a solicitar a convenção da reunião.

**NOTA OFICIAL**

E' a seguinte a nota oficial da U. D. N.:

"A Comissão especial nomeada pela UDN para tomar conhecimento das informações oferecidas ao deputado Adauto Cardoso sôbre irregularidades havidas na construção de Brasília, em reunião hoje realizada, com a presença dos srs. senadores Afonso Arinos e Joaquim Parente e dos deputados Adauto Cardoso e Ferro Costa, após o exame dos elementos fornecidos pelo deputado Adauto Cardoso e dos esclarecimentos prestados pelo sr. Iris Meinberg, que constam de atas, resolveu solicitar convocação de uma reunião especial do Diretório e das bancadas nas duas Casas do Congresso, com a presença do sr. Iris Meinberg, a fim de fixar a orientação sôbre o assunto, no limite das possibilidades do Partido".

# Gilberto manifesta apoio a vereadores

Plenário do SENADO

**O sr. Gilberto Marinho (PSD-Distrito Federal) manifestou, ontem, sua solidariedade ao manifesto subscrito por quarenta vereadores, contrário à fusão do atual Distrito Federal com o Estado do Rio, após a transferência da capital para Brasília.**

Ainda da tribuna, o representante carioca dirigiu apêlo ao presidente do Banco do Brasil, no sentido de despachar favoràvelmente expediente que equipara os padrões de vencimentos dos fiscais-visitadores da Carteira de Crédito Agrícola aos daquelas carreiras para as quais se exige habilitação de nível superior.

**MACAU**

O sr. DixHuit Rosado fêz um apêlo ao presidente da República, a fim de que seja instalada uma agência do Banco do Brasil, em Macau, no Rio Grande do Norte.

O sr. Mem de Sá, que foi o primeiro orador, reclamou medidas de maior proteção para a agricultura, passando, em seguida, a reclamar do govêrno a nomeação de candidatos classificados em concursos públicos e até hoje não aproveitados para os cargos do Serviço Público.

**ORDEM DO DIA**

Na Ordem do Dia, foram aprovadas redações finais de vários projetos anteriormente aprovados, dentre os quais o de autoria do senador Vivaldo Lima que institui o uso obrigatório de emblema distintivo das organizações nacionais de saúde.

Em sessão extraordinária realizada às 21 horas foram aprovados os anexos do Orçamento relativos à Comissão do Vale do São Francisco, ao Ministério da Viação e ao Departamento Nacional de Portos, Rios e Canais.

# Carvalho traça fiel biografia de Jânio

Plenário da CÂMARA

**Criticando o parecer do sr. Barbosa Lima Sobrinho, a respeito da debatida tese da perda do mandato do deputado Jânio Quadros, o sr. Carvalho Sobrinho (PSP-SP) enviou à Mesa, para publicação, um longo trabalho de cêrca de 300 páginas, no qual traça a biografia do candidato udenista ao afirmar à certa altura: "Se não se evitarem os escôlhos do processo janista, de incerto em incerto, de temerário em temerário, a Bizâncio do nosso regime político será despojada de suas ricas estátuas e adôrnos democráticos, sob a tutela de um novo e infidelíssimo Gerôncio Calvêncio, como aquêle que Cícero, o grande manejador da palavra humana, fulmina comentando os assaltos de Mitrídates".**

Classificando a reforma do Itamarati nos têrmos em que foi proposta, de "uma reforma da diplomacia para os próprios diplomatas e não para o Brasil", o sr. Vasconcelos Tôrres (PSD-Est. Rio) analisou, longamente, aquela proposição, insistindo em que o "Brasil reclama, de fato, uma reforma radical em sua diplomacia", mas não nos têrmos propostos pela mensagem, assim como também pelas emendas já estudadas em duas comissões técnicas. "O Itamarati como atualmente se encontra, pela sua inércia, onera, é verdade, mas não consegue parar o Brasil" concluiu.

**GRANDE EXPEDIENTE**

Todo o grande expediente da sessão de ontem foi dedicado à análise das conclusões da II Conferência Nacional Sindical, tendo ocupado a tribuna, por delegação dos líderes de suas respectivas bancadas, os srs. Menezes Côrtes (UDN), José Gomes (PTB) e Aurélio Viana (PSB).

**ARTIGO DO DC NOS ANAIS**

No pequeno expediente, o sr. Vasconcelos Tôrres (PSD-Est. Rio) encaminhou requerimento solicitando a transcrição nos anais do artigo do jornalista Danton Jobim sôbre o tribuno Maurício de Lacerda, publicado na edição de ontem do DIARIO CARIOCA.

**SÚMULA DA SESSÃO**

No pequeno expediente, entre outros ocuparam a tribuna os seguintes deputados:

Miguel Bahuri (PSD-Maranhão), retificando o resumo de um discurso pronunciado na véspera, publicado pela imprensa, no qual afirmara que nunca tivera qualquer participação direta ou indireta com firmas construtoras de Brasília;

Benjamim Farah (PSD-DF), lendo telegrama em que o Sindicato dos Médicos do Distrito Federal agradece sua intervenção em defesa da classe;

Brígido Tinoco (PSD-Est. Rio), justificando projeto que concede aos avaliadores de penhoras vantagens conferidas aos tesoureiros;

Anísio Rocha (PSD-Goiás), comentando fatos que considera importante para conter o custo de vida;

Plínio Lemos (PL-Paraíba), reclamando providências da Rêde Ferroviária Federal no sentido de melhoria dos serviços das Estradas de Ferro no Nordeste;

Mário Tamborindegui (PSD-Est. Rio) justificando requerimento de informações ao Executivo, a respeito da compra de tratores na Tchecoslováquia;

**ORDEM DO DIA**

Tôda a Ordem do Dia foi dedicada à discussão e votação das emendas do Senado ao subanexo do Orçamento Federal, referente ao Ministério da Educação. Em tôdas as votações a oposição, como vem fazendo tôdas as tardes, requereu verificação dos votos.

Foi também aprovado um requerimento no sentido de que o grande expediente da sessão de hoje seja dedicado ao Dia de Ação de Graças.

# Nome não ajuda ao deputado

*O deputado Djalma Maranhão (nasceu no Rio Grande do Norte), em pequeno discurso pronunciado ontem na Câmara, pediu ao Todo Poderoso, através do seu colega padre-deputado Medeiros Neto, que não permita mudarem mais o seu nome de batismo.*

*Sòmente nesta legislatura, o representante nortista já pronunciou mais de 20 discursos e apresentou uma dúzia de projetos, mas não há jeito de a imprensa acertar o seu nome." — A luta tem sido árdua para que o meu nome seja divulgado corretamente" afirma.*

CONFUSÕES.

*O deputado Djalma Maranhão pronunciou o seu discurso em tom patético, de homem que muito tem sofrido e está à beira de esgotar sua paciência. Tem um nome simples Djalma Maranhão mas teimam em chamá-lo de outra forma. Parece até perseguição. "Já erraram uma, duas, três, quatro, cinco, não sei quantas vêzes" queixou-se o parlamentar.*

*E deu exemplos: anteontem, falara sôbre o problema da pesca, e no programa "A Voz do Brasil", em vez de Djalma Maranhão, saiu Djalma Marinho, não tivesse êle discorrido sôbre pesca... E continua. "Hoje, no "Diário do Congresso Nacional", um projeto de minha autoria concedendo auxílio para a construção do Estádio Olímpico de Natal, saiu subscrito Jarbas Maranhão".*

APELO A DEUS

*Por tudo isso o sr. Djalma Maranhão esgotou a sua paciência. E, como êle próprio disse, não sendo atendido pelos homens resta-lhe elevar um apêlo a Deus, através do seu colega Medeiros Neto, que é padre. E pede a Medeiros Neto que, em suas preces, inclua um pedido seu ao Altíssimo para que não permita que, na Terra, os homens da imprensa continuem errando o seu nome.*

# Água para diversos municípios

ASSEMBLÉIA FLUMINENSE

**O plenário aprovou, ontem em discussão final, o projeto n.º 315, que autoriza o govêrno a abrir um crédito na importância de cem milhões de cruzeiros, o qual se destina a atender aos serviços de abastecimento dágua em três municípios.**

Os municípios que serão beneficiados são os de Nilópolis, Meriti e Nova Iguaçú. Em consequencia da aprovação de diversas emendas, outras também serão atendidas mas com importâncias inferiores.

**OUTROS ASSUNTOS**

Nas pequenas comunicações, fizeram uso da palavra: o sr. Adolfo Oliveira, para considerar como vitoriosa a candidatura do sr. Jânio Quadros à presidência da República; o sr. João Pedron, que fêz uma exposição estatística do rendimento da pescaria no litoral fluminense; o sr. Rodrigues de Oliveira que pleiteou providências no sentido da readmissão de funcionários da Leopoldina, em Campos; o sr. Luís Guimarães, para se referir ao início das obras de pavimentação da [illegible] finalmente, o sr. Luís Brás, que pretendeu do govêrno construção de uma praça de esportes na cidade de Pádua.

**OUTROS PROJETOS**

Foram ainda aprovados, em discussão única, os seguintes projetos:

N.º 508, de 1959, isentando do pagamento do impôsto de transmissão de propriedade «inter-vivos» e demais taxas a Junta Patrimonial Batista, com sede em Campos, na aquisição do imóvel que menciona.

N.º 561, de 1959, retificando para Associação de Caridade São Francisco Xavier o nome de entidade constante da lei número 4.017, de 18-8-59.

N.º 637, de 1959, isentando do pagamento do impôsto de transmissão de propriedade «inter-vivos» a Junta Patrimonial Batista, com sede em Campos, na aquisição doi móvel que menciona.

N.º 659, de 1959, considerando de utilidade pública a Assistência Social à Criança Pobre, com sede em Niterói.

N.º 730, de 1959, isentando a Sociedade Batista do pagamento do impôsto de transmissão de propriedade «inter-vivos» na aquisição do imóvel que menciona.

QUEDA DOS CABELOS
JUVENTUDE ALEXANDRE
DÁ VIDA E VIGOR

CARTA DA EUROPA

# Jogador Fontaine vai dedicar-se à canção

PARIS, novembro — (Por Luís Edgard de Andrade, via Panair do Brasil) — O jogador Fontaine, da seleção francesa, que foi o maior artilheiro da última Copa do Mundo, atingiu a idade-limite na sua carreira futebolística e, em vez de obter um lugar de treinador, resolveu agora gravar canções.

Num impecável terno cinzento e de colête branco, o cantor Just Fontaine estreou no palco do "Alhambra", cantando, de olhos fechados, ao lado de um piano: "Eu gostarei de você, tôda a vida, apesar do vento, apesar da chuva..." De vez em quando, por causa de um hábito que não perdeu, êle dava chutes no ar.

**O REPERTÓRIO**

Numa mesa da pista, batendo palmas, estava Kopa, outro jogador da equipe francesa.

Just Fontaine fêz um dueto com o cantor Gil Bernard, que foi seu colega de escola

"Quem havia de dizer que tu serias jogador de futebol", cantava Gil.

"Quem havia de dizer que tu serias cantor", respondia Fontaine.

A coisa continua nesse tom. Depois Fontaine cantou sòzinho canções que se chamam assim: "Peixe de Abril", "Meu Jardim do Subúrbio" e "Eu, Eu Tenho uma Pequena".

**DESEJO DE TUBERCULOSE**

O escritor André Schwartz-Bart, de 31 anos, que acaba de ganhar ruidosamente o Prêmio Goncourt com o romance "Le Dernier des Justes", passou muito tempo trabalhando metade do dia para ter tempo de escrever o seu livro. Dessa forma, ganhava por mês apenas 15 mil francos, que é meio salário-mínimo.

Desesperado porque não podia dedicar-se a seu romance, encontrou uma solução extrema:

— Se eu adoecer, me internarão de graça num hospital público e assim poderei escrever o dia inteiro.

Passou a alimentar-se no mesmo prato de um amigo tuberculoso, dia após dia. Finalmente, com a esperança de já estar tuberculoso, procurou um dispensário para fazer abreugrafia. O laudo médico foi cruel: "coração, vasos e pulmões normais".

**A PRIMEIRA ESTRADA**

A Inglaterra inaugurou, agora, a sua primeira auto-estrada. A "Motorway I" vai de Londres a Birmingham (105 quilômetros sem cruzamentos) e custou cêrca de Cr$ 7 bilhões.

O sr. Marples, ministro dos Transportes, disse na inauguração:

— Estou quase morrendo de mêdo ao ver os automobilistas se lançarem a correr, sem treinamento, cem milhas por hora.

No primeiro dia, 13 mil veículos experimentaram a auto-estrada sem acidentes. De manhã a velocidade média era de 100 a 110 por hora. De tarde baixou para 70 e 60, porque o caminho estava interrompido. Muitos carros tinham estancado por falta de combustível. Os inglêses não sabiam que na auto-estrada não há postos de gasolina.

NERVOSOS o prof. MAURICIO DE MEDEIROS tendo retomado sua clínica às 2a., 4a. e 6a. de 9 ao meio-dia, mudou seu consultório para a Rua da Quitanda, 3 — salas 811 e 812. — Marcar hora telefonando tôdas as manhãs para 22-5941.

Dr. JOSÉ DE ALBUQUERQUE
Membro efetivo da Sociedade de Sexologia de Paris
Doenças Sexuais do Homem
Rosário, 98 — Das 13 às 18 horas

ROBERTO MONTEIRO DE BARROS
PROJETOS E CALCULOS
Rua Plum-i, 919 — Tel.: 4-5856
CARMO — BELO HORIZONTE

# Minas teria Angra para apoiar fusão

Câmara dos Vereadores

**A fusão do Estado do Rio com o futuro Estado da Guanabara está sendo negociada na base de cessão do Pôrto de Angra dos Reis a Minas Gerais, segundo declarou, ontem, da tribuna, o sr. Mourão Filho, presidente da Comissão de Finanças na oportunidade em que reassumiu o mandato de onde se encontrava afastado acêrca de um mês para tratamento de saúde.**

Em seu discurso, o sr. Mourão Filho referiu-se, também, ao Orçamento da Prefeitura para 1960, já na fase final de elaboração, para chamar a atenção de seus pares para o momento, que classificou de histórico, que a cidade está vivendo, em face da mudança da Capital da República para Brasília e consequente transformação do Distrito Federal em Estado.

**CONTRASTE NA AGUA**

O sr. Guilnerme Malaquias disse que o fornecimento de água à cidade está em situação de verdadeiro descalabro. O sistema de distribuição é o mais falho que se possa imaginar. Citou o fato de existir um posto do SANDU, na Rua Pacheco Leão, na Gávea, impossibilitado de prestar assistência médica por se encontrar sem água há várias semanas, enquanto que ao lado do prédio uma garage possui o líquido em abundância, a ponto de desperdiçá-lo. Informou, ainda, que o fato foi levado ao conhecimento do distrito de água local que nenhuma providência tomou a respeito.

**VOTAÇÃO DO ORÇAMENTO**

Foi realizada, ontem, mais uma sessão extraordinária, que teve início às 17,30, para vencer prazo destinado ao recebimento de emendas para o Orçamento já em terceira discussão. O projeto da Lei de Meios foi enviado à impressão, devendo a matéria receber a votação final até o término da presente semana.

**PRETENSÃO DOS FISCAIS**

O sr. Paulo Areal leu memorial assinado por centenas de fiscais da Prefeitura que reivindicam a fusão da sua classe com a dos Oficiais de carreira. O vereador prometeu levar a pretensão dos fiscais ao prefeito Sá Freire Alvim por achar inteiramente justa a fusão.

**OUTROS ASSUNTOS**

O sr. Saldanha Coelho requereu, sendo aprovada, a inserção nos Anais do discurso do deputado Elói Dutra acusando de inepta a Presidência da COFAP no caso da compra do feijão americano. A sra. Dulce Magalhães, em requerimento ao prefeito, sugeriu que, na pauta das realizações culturais comemorativas do quarto centenário do Rio de Janeiro, seja incluído um apêlo ao Santo Padre, no sentido de ser declarado Padroeiro dos Poetas o poeta São João da Cruz. O sr. Índio do Brasil apresentou projeto de lei, criando, em Bangu, uma Escola Rural, a ser construída em local que melhor convenha à Prefeitura. A sra. Velinda Maurício da Fonseca pediu providências ao prefeito para restauração do asfaltamento da Rua Barão do Bom Retiro, no Engenho Novo.

## ALUNOS DA ETN CONSTRUÍRAM TURBINA A JATO

Uma turbina a jacto "universal" sem similar no mundo, acaba de ser construída por uma equipe de alunos do curso de eletrotécnica da Escola Técnica Nacional, do Ministério da Aeronáutica, sob orientação do professor Eugênio Trombini Pellerano, seu idealizador. O invento, que poderá ter grande alcance industrial, está agora em fase de experiência, sendo possível a sua exibição na próxima Feira Internacional de Indústria e Comércio, que se realizará no ano vindouro, em São Cristóvão, bairro onde a turbina vem sendo montada, há dois anos. O registro do engenho foi solicitado pelo professor Pellerano, que declarou estar disposto a cedê-lo ao govêrno.

BANCO PROLAR
Juros de 3 a 7%
Aberto ininterruptamente até às 17 horas
RUA SETE, 99

EM ABRIL PRÓXIMO BRASÍLIA SERÁ A CAPITAL DO PAÍS

Aproveite a oportunidade para adquirir os melhores lotes de Brasília, diretamente da Companhia Urbanizadora da Nova Capital.

Terrenos de tôdas as dimensões para incorporação e vendas:

Centro Hoteleiro
Centro Comercial
Zona Bancária
Lotes para a construção de edifícios de 6 pavimentos

É ÊSTE O MOMENTO DE EMPREGAR SEUS INVESTIMENTOS NO MAIS PROMISSOR MERCADO IMOBILIÁRIO DO PAÍS!

INFORMAÇÕES NA SEDE DA NOVACAP EM BRASÍLIA E NOS ESCRITÓRIOS REGIONAIS DA COMPANHIA:

Rio: Av. Almirante Barroso, 54 - 18º and.
S. Paulo: Largo do Café, 14 2º and. - s/ 4
B. Horizonte: R. Espír. Santo, 495 - s/ 803
Goiânia: Avenida Goiás, 57 - 4.º and.
Anápolis: Rua Joaquim Inácio, 417
Curitiba: Praça Gal. Osório, 368 - s/ 804
P. Alegre: R. Siqueira Campos, 1184 - s/306
Recife: Avenida Guararapes, 161 - 11º and.

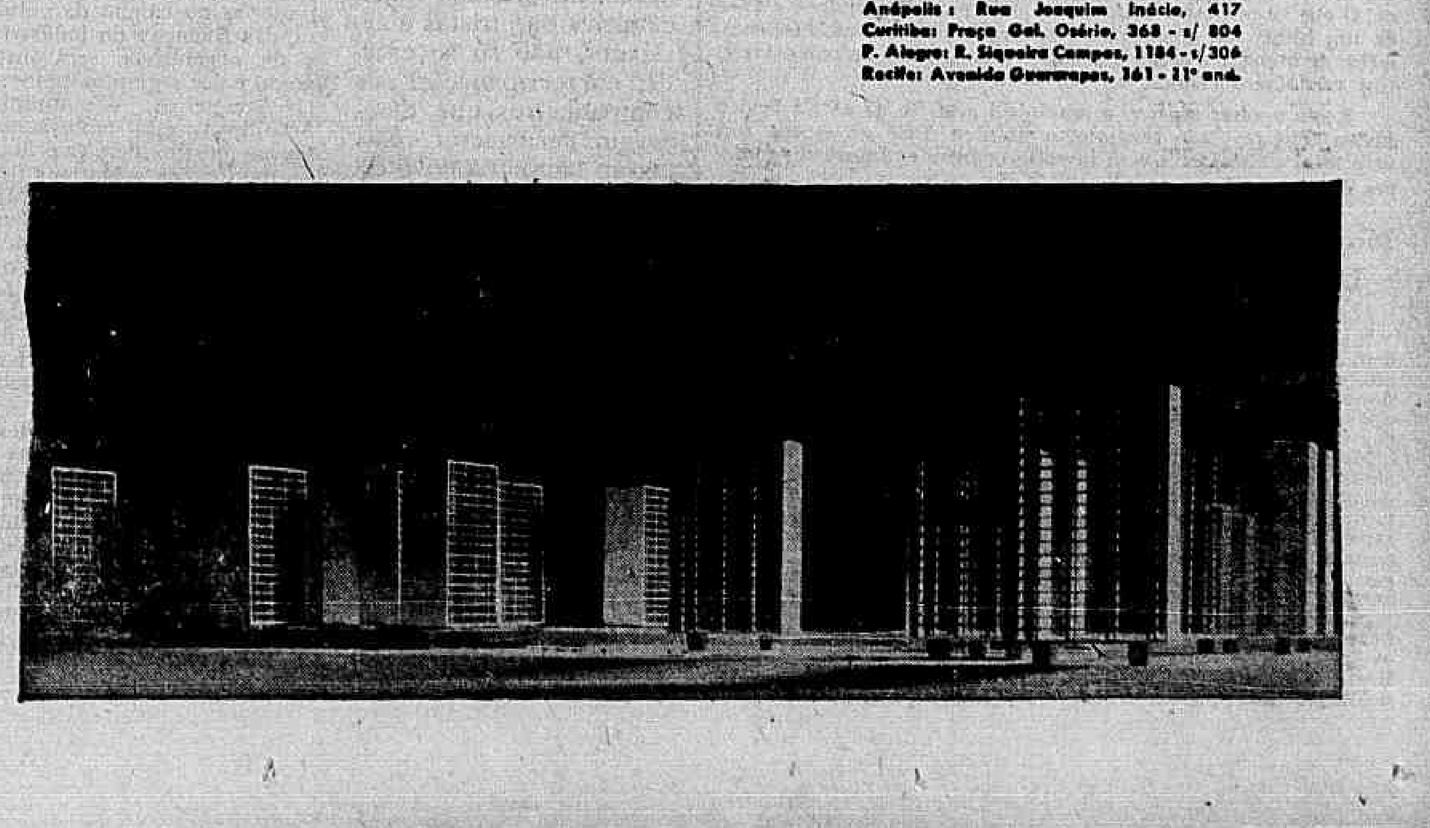

# Diario Carioca

Fundado em 17 de julho de 1928

QUINTA-FEIRA, 26 DE NOVEMBRO DE 1959


*Nossa opinião*

## Mais um para o Acre

A UDN confiou no sr. Jânio Quadros, neste incrível caso da vice-presidência, até o momento em que o sr. Fernando Ferrari comunicou oficialmente ao sr. Magalhães Pinto que, na madrugada de hoje, viajaria mais um para o Acre. Mais um candidato a vice-presidente, que não é da UDN, que é antiudenista e cujo maior temor na vida é ser pilhado em flagrante por um fotógrafo ao lado do sr. Carlos Lacerda, pioneiro do janismo na UDN. O sr. Carlos Lacerda, que assumiu a responsabilidade moral de deslocar o eixo udenista, promovendo a marcha batida da sua agremiação para a candidatura Jânio Quadros, tem, mais do que qualquer outro, motivo para meditar sôbre o episódio e retirar dêle as conseqüências que o dever impõe.

O sr. Lacerda, entretanto, não é dado à meditação e, tendo ficado à margem depois da vitória que obteve, pois não foi sequer incluído na lista de participantes da comitiva do ex-governador de São Paulo, assumiu o ar de quem não tem nada com o assunto. O sr. Magalhães Pinto que fique com a bomba na mão, atirando-a aos pés do candidato se julgar conveniente ou deixando que ela expluda dentro do partido.

No entanto, mais uma vez dizemos, ninguém melhor do que o sr. Carlos Lacerda para ajudar a UDN nessa emergência em que ela sofre as conseqüências de uma decisão leviana, adotada por culpa quase que exclusiva do antigo líder da oposição. O sr. Lacerda foi o emissário da UDN que visitou o sr. Jânio Quadros na Europa a fim de acertar as bases da participação do partido no movimento janista e foi êle quem trouxe a palavra do candidato de que teria um só companheiro de chapa, aquêle que a UDN indicasse. Nessa ocasião, conforme se lê no noticiário veraz, o sr. Jânio Quadros lhe assegurou que teria meios lícitos para retirar da arena o jovem sr. Ferrari, a quem certamente terá se referido com a malícia que convinha diante do interlocutor udenista.

O sr. Lacerda, que ouviu e acreditou, deve dar agora seu testemunho e ajudar seu partido a libertar-se do conluio com um homem que se mostra tão desleal no primeiro problema que tem com o seu principal aliado. Terá o antigo líder da oposição motivos pessoais para crer que o sr. Leandro Maciel não está em condições de representar a UDN na campanha do sr. Jânio Quadros, mas como se trata a sua escolha de uma decisão soberana cabe-lhe sem dúvida prestigiar um velho companheiro, num momento em que está em face de um dilema: ou compor-se e achincalhar-se ou romper e preservar a dignidade do seu partido e sua própria dignidade pessoal.

Tendo se antecipado o sr. Ferrari na viagem ao Acre, para onde estará partindo ao amanhecer, é claro que não haverá mais lugar ali para o sr. Leandro Maciel. Se êste decidir viajar, sob pressão do seu partido, sob o pêso das conveniências, êle é que estará sobrando, pois sem dúvida na situação que se criou ao velho cabôclo de Sergipe é que se deverá dizer: mais um para o Acre...

### O balaio de caranguejos

*O sr. Jânio Quadros reuniu no balaio de caranguejos, que é a sua candidatura, todos os partidos e políticos descontentes dêste país. E, mesmo antes de iniciar a campanha eleitoral, já êles se estão entredevorando violentamente.*

*As tenazes do sr. Fernando Ferrari vão apertando as pernas do sr. Leandro Maciel, que começou a gritar e a pedir socorro aos maiorais da agremiação. Mas o Judas petebista está decidido a falar em todos os comícios, recrutando o eleitorado udenista para o seu nome. Organizou guarda pessoal e vai para as "cabeceiras".*

*A briga está divertindo o povo. O nordestino disse que o gaúcho só subirá ao palanque do "homem da vassoura" se passar por cima do seu cadáver. Não se prestará ao jôgo dúplice do sr. Jânio Quadros, pois aos sessenta anos de idade morreria de ridículo se representasse essa comédia política. E, aumentando a confusão, o PTB procura indicar outro vice para a chapa dos desajustados. Entende que tem direito ao pôsto, uma vez que foi o primeiro partido a homologar e registrar o candidato à Presidência. O PDC aderiu depois. E só mais tarde veio a UDN cindida a apoiar o sr. Jânio Quadros, o que não lhe dá o privilégio de dominar a campanha como dona da festa.*

*O sr. Juraci Magalhães e os 83 convencionais que o seguiram, sentados na arquibancada, assistem ao espetáculo. O sr. Magalhães Pinto perde os últimos fios de cabelo.*

### Manobra criminosa

**A PREFEITURA enfrenta o problema do seu deficit orçamentário. Não há verbas para os serviços essenciais à cidade. O próprio abono do funcionalismo está em atraso. O pagamento do mês de dezembro ao pessoal só se fará antes do Natal se o govêrno da União quiser adiantar o numerário à Municipalidade. Para a realização de obras urbanísticas essenciais houve necessidade de criar novos impostos, agravando a carga fiscal que pesa sôbre a coletividade. A lei de meios para 1960 registra grave desequilíbrio entre a receita e a despesa.**

**Em face dessa terrível situação financeira, que pretende realizar a Câmara Municipal? Os vereadores vão cortar nos gastos, diminuindo as aperturas do erário? Isso seria o lógico e justo. Mas não há lógica nem justiça na politicagem carioca. O que se projeta é coisa muito diferente. Pretende-se elevar de um bilhão de cruzeiros os encargos com o funcionalismo, a fim de atender a casos pessoais e favoritismos inconfessáveis. Um verdadeiro crime.**

**Resta apenas esperar a reação do prefeito. O sr. Sá Freire Alvim tem revelado sentimento público. Dêle se espera um veto total e enérgico a essa investida contra os interêsses maiores da população carioca.**

### Maurício de Lacerda

COM o falecimento do sr. Maurício de Lacerda, a democracia brasileira perdeu um dos seus grandes batalhadores. Ninguém lutou mais do que êle pelas liberdades públicas em nosso país.

Madrugando na vida política, com pouco mais de 20 anos era deputado federal e da tribuna parlamentar verberava corajosamente todos os atentados ao regime. Bateu-se pelos direitos essenciais dos cidadãos, pela verdade do voto, pela reparação dos costumes políticos, pela justiça social e por todos os oprimidos de Norte a Sul do Brasil. Ninguém o excedeu em dedicação à República e em sentimento público. E colocou a serviço do regime sua inteligência privilegiada, sua poderosa eloqüência e sua grande bravura cívica.

Cometeu erros e praticou excessos. Mas foi sempre um idealista, que travou o bom combate pelas instituições democráticas ao influxo das doutrinas do seu tempo e inspirado apenas pelo patriotismo. Foi tão intensa a sua pregação e tão profunda a sua atuação política que não se poderá escrever a nossa história republicana, durante quase meio século, sem a ela associar estreitamente o nome impoluto de Maurício de Lacerda.

Nele se exaltaram as grandes virtudes e os pequenos defeitos dos políticos brasileiros.

# HERÓI DE UMA GERAÇÃO

AMÉRICO PALHA

MAURÍCIO de Lacerda, cujos olhos acabam de se fechar para a vida, pertenceu a uma geração heróica e audaz de homens públicos que deixou sulcos profundos na história da República. Grandes são os nomes dessa geração, da qual Maurício foi um dos derradeiros exemplares em nossos dias. Grandes são os homens dessa geração que os moços de hoje precisam conhecer melhor, numa análise profunda dos seus atos das suas atitudes, para dêles tirar o esquema de um roteiro certo. Acontece, porém, que os bravos daquela época de idealismo e de coragem cívica estão ficando esquecidos, embora o destino do regime exija uma compreensão mais ampla e mais perfeita da obra que êles realizaram.

Maurício vem dali. Tribuno arrebatador, parlamentar, jornalista, político, êle fêz da tribuna e do jornal a sua trincheira inexpugnável. A coerência das suas lutas tornou-o um verdadeiro ídolo das multidões. Jamais transigiu com os seus princípios para adquirir posições cômodas e vantajosas que poderia obter sem grandes esforços. Preferiu, entretanto, o campo aberto das batalhas. Preferiu sempre a estacada, em defesa dos ideais republicanos e dos interêsses do povo. Ainda há pouco, agradecendo a remessa que lhe fiz, do meu livro "Os Pioneiros do Trabalho Livre", dizia-me Maurício: "Eis que naquela mesma condição econômica vivem ainda os nossos ilotas dos campos, à espera de quem os alforrie daquele mal disfarçado cativeiro econômico, por um ato de lei ou da consciência nacional que opere a sua "abolição" conferindo-lhe o domínio da terra em que mourejam Existe, dentro de tantos projetos de leis sociais pelos quais me bati com a mais fervorosa convicção da sua justiça, na minha vida pública, um meu parecer apresentado em 1921 na Comissão de Legislação Social, primeiro dêsses órgãos técnicos constituídos em nosso Parlamento" E a Deus agradeço ter vivido o bastante para entrever nos ensaios do presente um estatuto do trabalho rural e numa reforma agrária a sua próxima concretização, a qual sendo obra de nímia justiça social é também a reabilitação econômica do nosso povo e do Brasil"

Êsse foi Maurício de Lacerda, o amigo do povo, dos humildes, dos trabalhadores, cujos favores nunca pediu. Sem jamais ter sido condecorado com o título de "pai dos pobres", Maurício Lacerda foi, na verdade, um advogado dêsse povo que tantas vêzes o carregou nos braços nas ruas do Rio de Janeiro, e tantas vêzes o aplaudiu transbordante de caloroso entusiasmo. Maurício teve, na vida, um ideal: a luta pelo povo, defendendo, contra os régulos políticos da sua época, as suas legítimas reivindicações. Sua fidelidade à verdade republicana é admirável. Temperamento revolucionário, rude às vêzes indômito, forte enquadrou-se entre os homens de escol merecedores da consagração dos seus concidadãos. Atacado, injuriado apedrejado tantas vêzes sua figura de atleta dominou o turbilhão para aparecer, cada vez mais temida e amada. Temida pelos farsantes. amada pelas multidões.

No cemitério, no dia do seu entêrro, lá estavam os velhos companheiros de refregas políticas, os velhos amigos de tôdas as horas, os representantes da imprensa os representantes do Parlamento. Faltaram-lhe, porém a mocidade e os trabalhadores. Onde estava essa mocidade agitadiça e vibrante das escolas? Onde estavam os trabalhadores aos quais êle deu tanto estímulo e cujos direitos advogou no Congresso e nos jornais? Não importa entretanto. A imortalidade de Maurício de Lacerda está consagrada na História. Sempre que se fizer uma referência à política da chamada Velha República, seu nome será citado com um dos mais altos valores morais do seu tempo autêntico herói de uma geração.

# COMÉRCIO COM ARGENTINA

BUENOS AIRES 25 (Pedro Gomes, enviado especial do DIARIO CARIOCA) — Membros brasileiros da Comissão Mista que está trabalhando em Buenos Aires para examinar os problemas de comércio entre os dois países, revelaram que as atuais negociações consistem fundamentalmente em assinar a prorrogação dos dois tratados já existentes: o Tratado de Navegação e Comércio de 1940, e o Acôrdo de Comércio de 1958

A prorrogação deverá ser por um ano, mas tudo pode ser alterado com as decisões relativas à criação da Zona Livre de Comércio da América Latina, que voltará a ser objeto de discussão entre os sete países participantes, nos começos de dezembro próximo.

REEQUILÍBRIO

Paralelamente, a Comissão Mista examina as condições que provocaram o sensível desequilíbrio do intercâmbio econômico brasileiro-argentino e que êste ano produzirá uma diferença bruta de 45 milhões de dólares contra o Brasil, quando nosso saldo positivo, no comêço do ano, chegou a ser de 21 milhões de dólares.

Isso resulta da queda das exportações brasileiras de café, madeiras, mate, frutas e outros produtos, mas sobretudo do café, que sofreu um aumento considerável (quadruplicou) nos preços de consumo na Argentina, além de estar sendo desacreditado com misturas da pior qualidade e até nocivas à saúde.

Os representantes brasileiros da Comissão Mista procuram contornar as dificuldades que estão motivando êsse decréscimo nas exportações brasileiras tradicionais, através da atenuação de dispositivos fiscais e cambiais.

Assim, o Brasil pleiteia a abolição do impôsto de 8% que atinge as importações de frutas brasileiras, visto que o nosso país, espontâneamente, já fêz o mesmo em relação às frutas argentinas. Êsse impôsto fêz com que aumentassem de muito os preços das nossas frutas (a banana, principalmente) no mercado argentino.

Quanto ao café, procuramos os meios para a redução dos atuais preços de consumo e reclamamos o cumprimento das disposições de saúde pú-

(Conclui na 5.ª pág.)

## O Que Se Diz:

...QUE a notícia difundida a sério por alguns jornais, segundo a qual Oscar Niemeyer iria estudar arquitetura no México, beneficiado com uma bôlsa de estudos, está sendo atribuída a elementos da embaixada daquele país no Rio de Janeiro...

●

...QUE a propósito da referida notícia comentava-se, em Brasília, que dentre todos os embaixadores que visitaram a nova capital, o único que deixou impressão desagradável foi exatamente o chefe da missão mexicana no Brasil, sr. Antônio Gomes Roblêdo...

●

...QUE o dito embaixador, que estêve em Brasília apenas por algumas horas, integrando uma comitiva de juristas americanos, não só se excedeu em recriminações aos companheiros que desejavam permanecer mais algum tempo na nova capital, como ainda precipitou o seu regresso ao Rio, alegando ter "um compromisso social à noite"...

●

...QUE ainda na viagem de retôrno ao Rio, o supradito embaixador Roblêdo dirigiu-se por diversas vêzes à cabina do comando do avião que o transportava a fim de solicitar que o pilôto aumentasse ou diminuisse de altitude, pois nunca se sentira tão mal em viagens aéreas...

# Nacionalização da Light do Rio

**A grande Companhia transfere sua sede para o Brasil, transformando-se em sociedade brasileira — Assembléia dos seus acionistas — Posse da nova Diretoria e do Conselho de Administração**

Com etapa de um programa que vem sendo progressivamente executado por parte das emprêsas Light, a Cia. de Carris, Luz e Fôrça do Rio de Janeiro, Ltda. acaba de nacionalizar-se, transferindo para o Brasil a sede de sua administração.

Ontem, no Rio, realizou-se a primeira assembléia geral de acionistas, para escolher a Diretoria e o Conselho de Administração. Para a diretoria foram eleitos: Henry Borden, presidente; Antônio Gallotti, vice-presidente; James Henry A'Court, diretor de Operações; João da Silva Monteiro, diretor de Relações Públicas; M. H. Mackenzie, diretor de Engenharia; Antônio de Almeida Neves, diretor superintendente-geral; J. G. Glassco, K. H. McCrimmon, Ito von Ockel Tebyriçá, coronel Malvino Reis Netto, diretores.

O conselho de administração, composto de figuras de projeção no campo da cultura, das finanças, da indústria e da engenharia, será integrado pelos seguintes eminentes brasileiros: dr. Antônio Arnaldo Taveira, embaixador Carlos Martins Pereira e Souza, dr. Clemente Mariani Bittencourt, gal. Edmundo Macedo Soares e Silva, dr. Fernando Machado Portela, professor Francisco Campos, dr. Inar Dias Figueiredo, dr. José Sabóia Viriato de Medeiros, prof. Lúcio Costa, dr. Luís Vieira, prof. Maurício Joppert da Silva, embaixador Osvaldo Aranha.

Também ontem, realizou-se a assembléia dos acionistas e posse da diretoria, da Companhia Fluminense de Energia Hidrelétrica, companhia brasileira, antiga Brazilian Hydro Electric Co. Ltd., concessionária da usina da Ilha dos Pombos, sôbre o rio Paraíba, supridora de energia para o Estado do Rio de Janeiro e para a Capital Federal.

A diretoria ficou assim formada: Henry Borden, presidente; Antônio Gallotti, vice-presidente; James Henry A'Court, M. H. Mackenzie, Antônio de Almeida Neves, Alexandre H. Leal e J. W. Thompson, diretores.

Na reunião, o sr. Henry Borden, presidente das companhias, pronunciou o seguinte discurso:

O acontecimento que hoje comemoramos não é apenas de grande alegria, senão também de especial significação.

Em 1905 — há mais de meio século, portanto — iniciou a Rio Light as suas atividades no Brasil. Daquela época para cá, mudanças fundamentais se operaram nas normas de vida dos povos, no mundo inteiro. Ocorreram duas devastadoras conflagrações mundiais, e nelas o Brasil e o Canadá estiveram juntos, aliados às potências que lutaram para preservar e sustentar a democracia, não sòmente como forma de govêrno, mas ainda — o que é mais importante — como estilo de vida. Durante êsse período, progrediu o mundo, rápida e intensamente, no campo da ciência e da indústria, para citarmos apenas dois setores de particular relevância na oportunidade que hoje aqui nos reúne. E à Rio Light coube tarefa saliente e honrosa — de que nos podemos todos, sem favor, orgulhar — nestes cinqüenta anos de progresso, que transformaram a cidade do Rio de Janeiro numa grande metrópole, de mais de três milhões de habitantes.

Muitos fatôres concorreram para tornar possíveis as notáveis realizações da Rio Light. Suas grandes usinas — Lajes, Ilha dos Pombos e a poderosa central subterrânea de Nilo Peçanha — constituem as obras mais importantes executadas pela Companhia. As usinas geradoras, po-

(Conclui na 5.ª pág.)

## Panorama Econômico — NO BRASIL E NO MUNDO

# Reação salutar à cultura livresca

PARA que o Brasil possa ingressar na era da civilização moderna e levar avante o seu processo de desenvolvimento econômico é indispensável cuidar da formação da mão-de-obra, da preparação de técnicos e especialistas em número suficiente, adaptar, enfim, todo o seu programa educacional às necessidades e objetivos dessa transformação.

Eis uma verdade que todos proclamam e que seria supérfluo repetir não fôsse o caso de ainda nos encontrarmos, na prática, bem longe do razoável em matéria de formação profissional e cultural de trabalhadores e técnicos, segundo as exigências da vida moderna que pretendemos edificar. Além de contarmos ainda com um contingente excessivo de analfabetos e semi-analfabetos, os nossos programas de ensino secundário e superior, bem como o exíguo número de escolas existentes, especialmente de preparo técnico, atestam que há muito o que fazer no terreno educacional, se não quisermos permanecer perigosamente atrasados no cumprimento de uma condição básica para o verdadeiro progresso.

Entretanto, se nos falta ainda uma reforma que organize todo o ensino dentro de novos moldes, é preciso reconhecer que, sob certos aspetos, temos dado alguns passos para a frente, sob a pressão de necessidades gritantes surgidas com a expansão da indústria e a criação de novos ramos. Nota-se, já, a reação salutar contra o ensino livresco e desligado da vida, especialmente no nível superior, onde predomina uma tradição bacharelesca e pretensamente erudita, com a formação, em ritmo lento e burocrático, de doutores geralmente indiferentes aos problemas da atividade prática, até o dia da formatura, quando — ai sim — começa a sua carreira e, muitas vêzes... o seu real aprendizado.

Um dos sinais dessa reação a um sistema obsoleto, copiado de universidades européias onde reponta até hoje os traços de sua origem medieval, foi o recente Encontro Universidade-Indústria, promovido pelo Ministério da Educação, o BNDE e as entidades da indústria. As teses apresentadas à reunião e as recomendações aprovadas, que ainda comentarei adiante, constituem uma verdadeira tomada de consciência do problema. Mais do que isso, porém, o Encontro permitiu a programação de uma série de medidas práticas visando a entrosar imediatamente o ensino técnico superior e a pesquisa científica com a vida da indústria nacional, a fim de possibilitar a formação de um maior número de especialistas, com melhor qualificação e tempo um pouco menos dilatado.

V. M. K.

### Fracos leilões

**Sòmente 3 mil dólares-convênio com a Argentina, dos 234.000 oferecidos, foram arrematados nos leilões de promessa de venda de câmbio, realizados ontem na Bôlsa de Valores do Rio de Janeiro. Não encontraram licitantes as cambiais oferecidas em moeda-convênio com o Uruguai e a Turquia, nem foram procuradas nenhuma das outras que independem de oferta.**

**Dessa forma, a receita dos ágios limitou-se a 516 mil cruzeiros, a quanto montaram as divisas argentinas arrematadas à sobretaxa mínima de 172 cruzeiros.**

**No mercado livre de câmbio, o dólar norte-americano registrava ligeira alta em relação ao dia anterior, sendo cotado, no fechamento, a 197 cruzeiros para venda, nos bancos particulares.**

### Café da Mogiana

O sr. Renato da Costa Lima, antes de sair de Roma, teve uma reunião com industriais alemães que não puderam encontrá-lo em Copenhague. Foram debatidos nessa ocasião problemas do aumento de consumo na Alemanha e revistos assuntos tratados na última visita do presidente do Instituto Brasileiro do Café a Hamburgo, quando sugeriu que os importadores germânicos procurassem negociar com a Cooperativa de Cafeicultores de Mogiana que dispõe de grande quantidade de café de alta qualidade e excelente preparo, capaz de rivalizar em perço com os da América Central e da Colômbia.

Visitou depois o embaixador brasileiro na Itália, sr. Alencastro Guimarães, com o qual trocou idéias sôbre uma ação conjunta dos países produtores da América no sentido de obter redução das taxas italianas sôbre o café, possibilitando assim, o aumento do consumo do produto naquêle país.

### Com Iugoslávia

**Foram iniciadas as conversações entre as autoridades brasileiras e o diretor do Banco de Comércio Exterior da Iugoslávia, sr. Toma Granfill, que se encontra em nosso país com as finalidades de procurar fórmulas que permitam o incremento das relações de comércio entre os dois países. Em seguida a uma visita que fêz ao ministro da Viação e Obras Públicas, almirante Amaral Peixoto, para tratar de assuntos referentes à venda eventual de navios ao Brasil, o sr. Toma Granfill avistou-se, ontem, com o presidente da República e com o presidente do Banco Nacional de Desenvolvimento Econômico.**

### Custo da vida

O índice do custo-de-vida chegou em outubro, a sua mais alta cifra nos Estados Unidos, segundo uma informação dada, ontem, pelo govêrno.

O Departamento do Trabalho diz que seu índice de preços de artigos de consumo subiu, em outubro, dois décimos de um por cento, passando para 125-1|2 da média dos preços de 1947-49.

Êsse é o sexto aumento do índice nos últimos sete meses. (UPI-DC)

### Tratores: simpósio

**Em ofício enviado ao presidente da República, o governador Carvalho Pinto comunica ao chefe do Govêrno os resultados do simpósio sôbre fabricação de tratores e implementos agrícolas, récem-encerrado nesta capital. Salienta o chefe do Executivo paulista que o certame se desenvolveu, em suas linhas mestras, dentro do espírito da política de desenvolvimento econômico em que se empenham os governos do Estado e da União. Salienta que tôdas as conclusões do simpósio giram em tôrno da conveniência da mecanização intensiva da agricultura e da viabilidade da adoção imediata dessa política em nosso país. — (Asap.-DC).**

### Amizade e comércio

Os Estados Unidos e França assinaram ontem um Tratado de Amizade e Comércio que facilitará aos cidadãos norte-americanos fazer negócios na França e aos francêses nos Estados Unidos.

O ministro do Exterior, sr. Couve de Murville, assinou o convênio pela França e o embaixador norte-americano Amory Hoghton pelos Estados Unidos.

Êste é o primeiro tratado assinado entre os dois países desde a revolução norte-americana. (UPI-DC)

### Peles e couros

**Nossas exportações de peles e couros em bruto somaram, em 1958, 23.266 toneladas, no valor de 630 milhões de cruzeiros (8,6 milhões de dólares). Os principais itens integrantes da rubrica foram, consoante divulga o IBGE, os couros vacuns salgados (13.663 t, 183 milhões de cruzeiros) e os couros vacuns secos (5.187 t, 155 milhões de cruzeiros), as peles de caprinos sêcas (1.540 t, 148 milhões de cruzeiros) e as peles de ovino sêcas (1.536 t, 112 milhões de cruzeiros).**

### Produtos de base

A Comissão Econômica da ONU aprovou por 72 votos a zero e uma abstenção (Iraque), uma resolução convidando os membros das Nações Unidas a contribuirem para a eliminação progressiva das discriminações, restrições quantitativas e outras práticas restritivas que seriam obstáculos ao desenvolvimento do comércio de produtos de base. (FP-DC)

### Motores para EUA

**Segundo comunicação que acaba de ser feita, a Willys Overland do Brasil acaba de iniciar a remessa de motores de fabricação brasileira para os Estados Unidos. Trata-se de unidades destinadas a pick-ups "Jeep", que é o grande número de jipes que circulam nos Estados Unidos, com o tipo de motor fabricado em S. Bernardo do Campo. Segundo a empresa, trata-se do início da exportação brasileira de motores de veículos, e justamente para os Estados Unidos, o que evidencia o êxito das previsões da indústria brasileira de auto-peças — (Asap.-DC).**

### Comércio livre

A Câmara de Comércio de Londres preparou um folheto, publicado na última semana, sôbre a zona Latino-Americana de Comércio Livre. Traz o folheto informações sôbre o tratado que se espera seja firmado em princípios do próximo ano entre o Brasil, Argentina, Bolívia, Chile, Paraguai, Peru e Uruguai e sôbre o Convênio centro-americano, que já foi ratificado por três países. Contém também uma nota a respeito do acôrdo firmado por vários países da América Central sôbre o estabelecimento de um sistema de indústrias integradas. (BNS-DC)

# A OPINIÃO DO LEITOR

## Fúria de lotação na pele de um vereador

O LEITOR Leonídio Guimarães, do Rio, em carta que nos escreveu, lamentou o desastre ocorrido com o vereador Jair Martins, descrevendo-o em poucas palavras: "Dirigindo seu próprio automóvel, calmamente, na sua mão, viu-se perseguido por um lotação que o queria ultrapassar arrostando todos os perigos do trânsito, a qualquer preço. Resultado, jogou o carro do vereador de encontro a um poste, saindo o legislador ferido, salvando-se por milagre".

O leitor, a seguir, passa a comentar o acidente para dizer que já é chegada a hora de se pôr ordem no trânsito carioca.

"Todo mundo sabe — diz o leitor — que o lotação tumultuou as ruas da cidade, que não respeita regras, que já matou muita gente e matará ainda muito mais, que é o tipo de veículo condenado como transporte coletivo em tôdas as grandes cidades do mundo, mas que, inexplicàvelmente, continua como base do transporte coletivo do Distrito Federal".

Escreve, então, o leitor: "O vereador em causa sabe que o lotação é indesejável, porque conta com a proteção dos seus colegas vereadores. Se a Câmara Municipal, a que pertence o legislador acidentado pelo lotação, quisesse já teria excluído o lotação do tráfego, substituindo-o pelo tipo de carro ideal para o serviço e adotado em tôdas as cidades: o ônibus, inclusive o elétrico. Graças à proteção dos vereadores colegas do sr. Martins, cresceu até o tipo chamado "individual", justamente o que mais tumultua e prejudica o tráfego porque, então, não obedece a ninguém. A "Operação Copacabana" levou vários anos para ser feita porque os lotações "individuais" a ela se opuseram tendo à boléia o "pistolão" dos vereadores".

Diz mais o leitor que o citado vereador deve ter verificado, agora, na prática, num caso pessoal, a inteira razão daqueles que querem retirar o lotação do tráfego da cidade. A prova foi dura e poderia ter sido pior. Felizmente, diz o leitor, o vereador salvou-se. Mas derramou seu sangue na "batalha do trânsito" e êsse fato deve ter uma enorme significação porque o vereador, vendo na própria carne o êrro de seus colegas, será, certamente, de agora por diante, uma voz permanente a gritar contra a praga dos lotações, batendo-se pela sua extinção.


**S. A. DIARIO CARIOCA**

Presidente: Horácio de Carvalho Jr.

Vice-Presidente: Danton Jobim

Diretor-Secretário: Pompeu de Sousa

Diretor-Gerente: Sebastião França dos Anjos

Diretores: Augusto De Gregório e Zélio Valverde

Sede: AVENIDA RIO BRANCO, 25

Presidência ... 43-3014
Diretoria ... 43-6465 e 43-3030
Administração ... 23-4643
Chefia da Redação ... 43-5574
Secretaria ... 23-4437
Revista da Sociedade ... 23-4437
Polícia ... 23-5882
Esporte ... 23-4472
Publicidade .. 23-3763 e 23-3939
Promoção e Vendas ... 23-2100
Oficinas ... 43-5609

São Paulo: Barão de Paranapiacaba, 61, 4º, grupo 23 — Tels.: 32-5841 e 35-6286

Belo Horizonte: Avenida Afonso Pena, 774, 3º, and., sala 308 — Telefone: 4-8484

Niterói: Av. Amaral Peixoto, 54, s. 601 Telefone: 2-7893

Pôrto Alegre: Rua Caldas Júnior, 121, 1º andar, sala 4 — Telefone: 6771

ASSINATURAS

Brasil e países da convenção postal: Anual Cr$ 300,00; Semestral Cr$ 160,00

(Outros países) Anual Cr$ 600,00; Semestral Cr$ 300,00

RECLAMAÇÕES — Qualquer irregularidade no fornecimento de jornais às bancas ou da entrega do DIARIO CARIOCA deverá ser reclamada ao Departamento de Promoção e Vendas por carta ou pelo telefone 23-3662.

# MERCADOS e COTAÇÕES

## CAMBIO LIVRE

O mercado de câmbio livre, abriu ontem, irregular e fechou fraco.

BANCOS PARTICULARES

| Abertura: | Comp | Vend. |
|---|---|---|
| Dólar | 191,50 | 196,50 |
| Libra | 537,00 | 551,00 |
| Florim | 50,69 | 52,01 |
| Marco | 45,90 | 47,10 |
| Escudo | 6,68 | 6,85 |
| Franco suíço | 44,10 | 45,25 |
| Franco belga | 3,82 | 3,92 |
| Franco francês | 0,388 | 0,400 |
| Schilling | 7,39 | 7,59 |
| Lira | 0,309 | 0,316 |
| Fechamento: | | |
| Dólar | 192,00 | 197,00 |
| Libra | 538,00 | 552,00 |

### Banco do Brasil

| | Vend. | Comp |
|---|---|---|
| Dólar convênio | 165,70 | 162,00 |
| Dólar argentino | 184,10 | 180,00 |
| Dólar chileno | 184,10 | 180,00 |

### Câmbio Oficial

O mercado de cambio Oficial funcionou ontem estável. O Banco do Brasil para cobranças vencidas autorizadas declarou vender Cr$ 53,0309 e dólares a 18,92.

Aquêle Banco comprava letras de exportação a Cr$ 51,4357 de Londres e a Cr$ 18,36 sôbre Nova Iorque.

O Banco do Brasil afixou as seguintes taxas para saques:

| A vista | Vend | Comp |
|---|---|---|
| Libra | 53,0309 | 51,4357 |
| Dólar | 18,92 | 18,36 |
| Pêso uruguaio | 1,6893 | 1,6320 |
| Escudo | 0,6622 | 0,6408 |
| Florim | 5,0100 | 4,8599 |
| Franco francês | 0,0386 | 0,037[illegible] |
| Marco | 4,5370 | 4,4009 |
| Itália lira | 0,0305 | 0,0296 |
| Franco belga | 0,3784 | 0,3670 |
| Schilling | 0,7304 | 0,7084 |
| Franco suíço | 4,3575 | 4,2265 |
| Coroa sueca | 3,6535 | 3,5435 |
| Coroa tcheca | 2,6278 | 2,5500 |
| Coroa dinam. | 2,7435 | 2,6616 |

CAMARA SINDICAL

Médias cambiais fixadas em 21 de novembro de 1959

| OFICIAL | |
|---|---|
| America do Norte, Dólar | 18,92 |
| Alemanha, Marco | 4,5370 |
| Inglaterra, Libra | 53,0422 |
| Itália Lira | 0,0305 |
| Suécia Coroa | 3,6535 |
| Suiça Franco | 4,3648 |
| LIVRE | |
| América do Norte, Dólar | 194,15 |
| Alemanha, Marco | 46,26 |
| Argentina, Pêso | 2,49 |
| Austria, Schilling | 7,56 |
| Inglaterra, Libra | 544,38 |
| Itália Lira | 0,3130 |
| Portugal, Escudo | 6,80 |
| Suécia Coroa | 37,60 |
| Suiça Franco | 44,70 |
| MOEDAS | |
| América do Norte Dólar | 194,00 |
| Argentina, Pêso | 2,38 |
| Paraguai, Guarani | 1,50 |
| Portugal, Escudo | 6,85 |
| Suiça, Franco | 46,50 |
| Uruguai, Pêso | 18,95 |

### Bôlsa de Valores

Estêve, ontem, a Bôlsa de Valores bastante trabalhada e acusou negocios mais desenvolvidos nos diversos papéis em evidência. As apólices da União ao portador ficaram bem colocadas, com as nominativas inalteradas e sem negócios. As do Reajustamento Econômico, Reaparelhamento e as Obrigações de Guerra estiveram firmes e melhoradas. As estaduais de São Paulo e de Minas Gerais fecharam em boa posição, porém, inalteradas. As Municipais Lei 820, planos A e B, regularam fracas e em baixa. As ações de bancos e companhias estiveram firmes, mantendo-se os demais papéis inalterados. Foram vendidos 35.870 títulos, na importância de Cr$ 22.701.290,00, tudo como se vê das vendas abaixo:

| VENDAS REALIZADAS ONTEM | | Cr$ |
|---|---|---|
| | União | |
| 217 | D. Emis. pt. | 775,00 |
| 1355 | Idem | 780,00 |
| 2000 | Idem Ex/J. | 750,00 |
| 7 | D. Emis. pt. Emp. Ant. C/11 S.V. | 895,00 |
| 73 | Reajust. Econ. | 775,00 |
| | Obrigações: | |
| 397 | Reaparelhamento | 690,00 |
| 390 | Idem | 695,00 |
| 1457 | Idem | 700,00 |
| 607 | Idem | 705,00 |
| 2400 | Idem | 710,00 |
| 95 | Grau I, 7% pt. | 780,00 |
| 3 | Grau III, 6% de Cr$ 100 | 72,00 |
| 2 | Idem | 75,00 |
| 1 | Idem Cr$ 200 | 144,00 |
| 2 | Idem | 150,00 |
| 3 | Idem Cr$ 500 | 375,00 |
| 104 | Idem Cr$ 1000 | 800,00 |
| 203 | Idem C/1 S.V. | 810,00 |
| 20 | Grau III, 6% pt. Cr$ 5000 | 3.980,00 |
| | Estaduais — Apls.: | |
| 22 | Minas L. 936 C/J. | 600,00 |
| 3 | Minas 1934 pt. 1a. Série | 100,00 |
| 30 | Idem 2a. Série | 100,00 |
| 21 | Idem Nom. | 100,00 |
| 10 | Minas 1934 3a. Série | 100,00 |
| 30 | Idem | 101,00 |
| 200 | S. Paulo Unifocadas | 700,00 |
| 450 | Idem | 705,00 |
| 429 | Idem Uniformizadas | 840,00 |
| | Municipais do D. Federal: | |
| 186 | L. 820 P/A | 665,00 |
| 447 | Idem | 670,00 |
| 55 | Idem P/B | 630,00 |
| 5 | Idem | 650,00 |
| 31 | Idem | 660,00 |
| 100 | Emp. 1917 pt. | 122,00 |
| | Bancos — Ações: | |
| 38 | Boavista | 1.300,00 |
| 4 | Cred. Pessoal Ord. | 105,00 |
| 4 | Idem Pref. | 105,00 |
| | Cias — Ações | |
| 250 | N. Amérisa Nom. | 580,00 |
| 1000 | Carioca Industrial | 155,00 |
| 498 | Brahma Ord. | 500,00 |
| 170 | Idem | 503,00 |
| 1512 | Idem Pref. | 495,00 |
| 1250 | Idem | 498,00 |
| 1700 | Idem | 500,00 |
| 10 | Cig. Souza Cruz pt. | 2.640,00 |
| 59 | Idem | 2.680,00 |
| 63 | Idem | 2.700,00 |
| 352 | D. Santos pt. | 1.500,00 |
| 100 | Ferro Brasileiro | 320,00 |
| 100 | Man. Brinquedos Estrêla Pref. | 900,00 |
| 500 | Mesbla pt. | 190,00 |
| 82 | B. Mineira pt. | 2.515,00 |
| 70 | Idem | 2.520,00 |
| 598 | Idem | 2.530,00 |
| 306 | Idem | 2.540,00 |
| 190 | Sid. Nacional | 270,00 |
| 60 | Sondotécnica Engenharia de Solos Ord. | 1.200,00 |
| 300 | Sulam-Ind. e Com. de Matérias Primas | 10.000,00 |
| 100 | Vale Rio Dôce pt. | 880,00 |
| 24 | Idem | 890,00 |
| 2000 | Willys Ord. | 104,00 |
| 4300 | Idem | 105,00 |
| | Debêntures. | |
| 1 | Idem Cr$ 200 | 104,00 |
| 1 | Idem Cr$ 800 | 416,00 |
| | L. Hipotecárias: | |
| 500 | Banco Prefeitura do D. Federal | 655,00 |
| 10 | Idem | 670,00 |
| | Alvarás | |
| 1 | Tit. S/Jockey Club | 211.000,00 |
| | Prazo: | |
| 3000 | D. Emis. pt. Caut. Pec. C/5 S.V. 180 dias — data fixa | 800,00 |

### Café

O mercado de café disponível, funcionou, ontem, em condições firmes, porém, sem alteração nos preços. Os possuidores deram ao tipo 7, à base anterior de Cr$ 430,00 por 10 quilos e durante os trabalhos não houve vendas. Fechou inalterado. O movimento verificado foi o seguinte: Entradas 51.076 sacas, sendo 3.570 pela Leopoldina; 3.972 pela marítima e 43.533 pela estrada de rodagem. Embarques .. 14.581 sacas, sendo 400 para a América do Sul; 4.181 para a Europa e 10.000 para cabotagem. Existência 1.013.956. Café despachado para embarques 116.322 sacas:

| COTAÇÕES POR 10 QUILOS | | |
|---|---|---|
| Tipo 2 | | 480,00 |
| Tipo 3 | | 470,00 |
| Tipo 4 | | 460,00 |
| Tipo 5 | | 453,00 |
| Tipo 6 | | 440,00 |
| Tipo 7 | | 430,00 |
| Tipo 8 | | 420,00 |
| (Incluido o preço da sacaria) | | |
| Café comum | Cr$ | 43,00 |
| Café fino | Cr$ | 50,50 |
| ESTADO DO RIO | | |
| Café comum | Cr$ | NIC |

CAFE A TERMO

Não funcionou ontem

### Açúcar

O mercado dêste produto regulou ontem sustentado e com as cotações ainda inalteradas. Entradas 14.863 sacas do Estado do Rio. Saídas 16.000. Existência 139.234 sacas.

| COTAÇÕES POR 60 QUILOS | |
|---|---|
| Branco-cristal | 650,00 a 660,00 |
| Demerara | 450,00 a 480,00 |

### Algodão

Regulou, ontem êsse mercado sustentado e com os preços inalterados. Entradas não houve. Saídas 500. Existência 22.583 fardos.

COTAÇÕES POR 10 QUILOS

ENTRADAS

| | Próxima | Futuro |
|---|---|---|
| Fibra longa: | | |
| Seridó tipo 3-4 | 950,00 a | 980,00 |
| Fibra média: | | |
| Serrões, tipo 3-4 | 855,00 a | 865,00 |
| Ceará tipo 3-4 | 850,00 a | 855,00 |
| Fibra curta | | |
| Matas tipo 3-4 | 720,00 a | 740,00 |
| Paulista tipo 5 | 750,00 a | 760,00 |

## PAGAMENTOS NO TESOURO

Hoje, dia 26, serão pagas às seguintes fôlhas:

Montepio da Agricultura — Fls. 7.601 a 7.604.

Montepio da Educação — Fls. 7.701 a 7.706.

Montepio da Viação — Fls. 7.901 a 7.924.

Ministério da Educação e Cultura.

Diversas Repartições.

Ministério da Saúde.

Diversas Repartições.

Ministério da Agricultura.

Salário Família, Sentenças Judiciárias e Pessoal em Disponibilidade.

Ministério do Trabalho.

COFAP.

## US$-CONVENIO DARA NAVIOS AO BRASIL

O Geicon (Grupo Executivo da Indústria de Construção Naval) receberá, até o dia 1 de dezembro próximo, as propostas para a compra de navios de passageiros, que serão destinados à Companhia Nacional de Navegação Costeira.

Na operação, serão utilizados os saldos de moedas convênio, existentes em nossa balança de pagamentos com diversos países europeus: Dinamarca, Noruega, Finlândia, Alemanha Oriental, Iugoslávia, Polônia e Espanha.

O enviado do Govêrno brasileiro, para exame dêsses mercados fornecedores, comandante Gomes de Paiva, que é o secretário-executivo do Geicon, regressou da Europa, devendo apresentar, ao ministro da Viação, um relatório a respeito.

# Nacionalização da Light do Rio . . .

(Conclusão da 4a. pág.)

rém, não poderiam ter existência isolada. Para integrar o sistema elétrico, são indispensáveis as linhas de transmissão e as rêdes de distribuição; embora menos espetaculares, são elas igualmente essenciais e igualmente dispendiosas.

Numerosíssimos obreiros, todos gente honesta, leal e capaz, têm dedicado suas vidas à prosperidade e ao desenvolvimento da Rio Light e, através dela, ao benefício e confôrto dos seus usuários e da comunidade em geral. É fora de dúvida que a grande maioria dêsses diligentes colaboradores é constituída de brasileiros; mas, entre os que tanto trabalharam, cumpre incluir muitos canadenses e filhos de outras nações. Neste particular, basta referir, como destacado exemplo, o nome por tantos títulos ilustre, de sir Alexander Mackenzie — fundador e primeiro presidente da Rio Light.

Enquanto aqui tanto esfôrço se desenvolvia, nós e nossos antecessores no Canadá também realizávamos relevante missão. Incumbia-nos: providenciar a introdução, no Brasil, dos conhecimentos e da experiência tão necessários ao seu desenvolvimento no campo fundamental da eletricidade — e isto foi sendo gradualmente incorporado aos recursos técnicos do país; prover à capacidade de direção e administração exigida pela operação eficiente e econômica de empreendimento industrial de tamanha envergadura; e negociar para obter o capital para êste serviço básico, nas principais fontes internacionais de financiamento. A êste respeito, devo salientar que, por ter decrescido cada vez mais, nestes últimos anos, a retribuição do capital investido, foi se tornando sempre mais difícil conseguir novos financiamentos. Êste fenômeno se verifica, aliás em relação ao capital estrangeiro como em relação ao capital nacional.

Para assegurar a expansão dos serviços — e é fora de dúvida que, de uma maneira, teremos de fazê-lo, e o faremos no interêsse das regiões servidas — é absolutamente essencial que os investimentos sejam remunerados de "modo adequado".

Neste passo, cabe indagar o que se deve entender por "modo adequado". A resposta é fácil e simples. A remuneração deve ser tal que atraia subscritores em número suficiente para suprir o vultoso capital requerido pelo melhoramento e expansão dos serviços.

Mencionamos êstes importantes aspectos econômicos porque é dever nosso contribuir, como até aqui temos feito, para o desenvolvimento dêsse grande país, cujo excepcional ritmo de progresso exigirá contínuas aplicações de somas imensas na produção, transmissão e distribuição e de eletricidade.

A perspectiva favorável que, para a indústria de energia elétrica trouxe a promulgação da lei 3.470, infelizmente não se traduziu, até hoje, em qualquer resultado concreto.

Não há mistério em matéria de tarifas de serviços de utilidade pública. Se as tarifas não forem adequadas, os serviços ficarão comprometidos. Esta regra se aplica a todo e qualquer serviço público. Ninguém contesta a necessidade da regulamentação tarifária visando sempre a proteger contra lucros exorbitantes.

Mas por outro lado, não se pode pretender bons serviços e, muito menos, o seu contínuo melhoramento e expansão, pagando, por êles, taxas insuficientes.

A Rio Light é agora uma emprêsa brasileira; para isso, foram tomadas as necessárias medidas legais e administrativas. É uma companhia de que os brasileiros se podem orgulhar, e assim o esperamos — um empreendimento para o qual concorrerão habilitando-o assim a prosseguir em seu tremendo esfôrço para proporcionar às populações desta importante região o elevado nível de vida a que estão habituados e que por certo quererão manter no futuro.

Devemos reiterar aqui nosso desejo sincero de que os brasileiros participem, de modo substancial e efetivo, e em escala sempre crescente, da vida e do desenvolvimento da Companhia.

Sinto-me feliz em poder informar que acaba de ser nomeado um novo superintendente-geral para a Companhia na pessoa do dr. Antônio de Almeida Neves, que vinha exercendo até hoje o cargo de superintendente-geral adjunto da São Paulo Light.

O dr. Neves é um engenheiro experimentado, com brilhante carreira realizada na Estrada de Ferro Noroeste do Brasil. Exerceu importantes funções de administrador em várias organizações industriais. Mais recentemente, ocupou as elevadas funções de diretor-superintendente da Barber Freene do Brasil e o diretor-comercial e vice-presidente da Rêde Ferroviária Federal.

Quero fazer agora referência ao grupo de eminentes brasileiros que acederam em integrar o primeiro Conselho de Administração da Rio Light:

Dr. Antônio Arnaldo Tavelra; emb. Carlos Martins Pereira e Sousa; dr. Clemente Mariani Bittencourt; general Edmundo Macedo Soares e Silva; dr. Fernando Machado Portela; prof. Francisco Campos; dr. Inar Dias de Figueiredo; dr. José Sabóia Viriato de Medeiros; prof. Lúcio Costa; dr. Luís Augusto da Silva Vieira; prof. Maurício Joppert da Silva; embaixador Osvaldo Aranha.

Sentimo-nos orgulhosos por terem pessoas de tão alta qualificação dado à Companhia a grande honra de se associarem a êste colossal empreendimento. A sabedoria, os conhecimentos e a experiência com que contribuirão para a emprêsa têm valor inestimável. A Companhia defronta-se com problemas difíceis e complexos. O corpo de nossos dirigentes, tendo à frente uma personalidade como o dr. Antônio Gallotti, será eficazmente amparado, estou certo, na solução de tais problemas.

E com o apoio que receber dêsse Conselho, a Organização continuará a progredir, animada pelo mesmo espírito de pioneirismo que a construiu. Possa a Rio Light, pelo desdobramento dos seus esforços, vencer tôdas as dificuldades, e dêsse modo, impedir que sofra solução de continuidade a crescente solicitação de energia de uma região tão importante para o desenvolvimento da economia nacional, em fase de extraordinária expansão.

## Comércio com . . .

(Conclusão da pág. 4)

blica que proibem certas misturas fraudulentas.

PRORROGAÇÃO

Enfim, os acordos comerciais existentes serão, no momento simplesmente prorrogados, sem revisão, nem alterações de qualquer espécie. Mas a oportunidade se tornou propícia para o exame de assuntos que interessam imediatamente ao intercâmbio brasileiro-argentino.

Há que ser revisto, por exemplo, o ajuste do trigo, já que o govêrno argentino deixou de controlar êsse setor da economia nacional, que hoje está com a iniciativa privada. Deixa de haver, portanto, um compromisso oficial do govêrno brasileiro para adquirir as quotas de trigo argentino, as quais, por sinal, temos importado totalmente.

Os atos de prorrogação deverão ser assinados amanhã e ainda ontem eram objeto de estudos finais.

Quanto à possibilidade de compra pela Argentina, de material ferroviário, e outros produtos do parque industrial brasileiro, os membros brasileiros da Comissão Mista fizeram ver que as negociações ainda se acham muito no início, pràticamente no período de sondagens. Mas as perspectivas são otimistas.

## CASSADO MANDATO DE PINOTTI

O Tribunal Superior Eleitoral, reunido hoje, julgando recurso interposto pelo Partido Socialista Brasileiro, seção do Pará, contra a diplomação do sr. Mário Pinotti como suplente de senador pela coligação situacionista daquele Estado, deu provimento ao mesmo, contra o voto do ministro Cândido Lôbo, por entender que a inelegibilidade para senador atinge também o suplente. No acórdão proferido no recurso, que teve como relator o ministro Ildefonso Mascarenhas, o TSE afirmou que o ministro Mário Pinotti, não tendo deixado, no prazo legal, o Ministério da Saúde, não podia candidatar-se a cargo eletivo.

Os debates se prolongaram por cêrca de duas horas.

LLOYD BRASILEIRO
Patrimônio Nacional
Escritório Central: Rua do Rosário, 2/22 — Tel.: 23-1528
Seção de Passagens: Avenida Rio Branco, 44/46 — Tel.: 43-1247

NORTE
RIO SOLIMOES
Vg. 104 — I
Sairá a 30 do corrente para: Belém — Santarém — Óbidos — Parintins — Itacoatiara e Manaus

ALEGRETE
(Vg. 98 — I)
Sairá a 3 de dezembro, para: Vitória — B. Ilheus — Salvador — Maceió — Natal e Cabedelo.

EUROPA
NORDHVAL
Sairá a 4 de dezembro para: Vitória — Cabedelo — São Vicente — Havre — Dunquerque — Londres — Antuérpia — Roterdam — Bremem e Hamburgo.

AVISO
Qualquer alteração nas datas de saídas dos navios será publicada neste local

LOIDE S. DOMINGOS
Sairá a 15 de dezembro, para: Vitória — B. Ilhéus — Salvador — Cabedelo — S. Vicente — Casablanca — Tanger — Gibraltar — Barcelona — Oram — Alger — Marselha — Gênova — Livorno — Nápoles e Trieste.

AMÉRICA DO NORTE
SAIDAS DO RIO
LOIDE PERU
Sairá a 3 de dezembro, para: Barra de Ilhéus e N. Iorque.
LOIDE BRASIL
Sairá a 3 de dezembro para: Vitória e Nova Orleans

AMÉRICA DO NORTE
SAIDAS DE SANTOS
LOIDE PERU
Sairá a 30 do corrente, para: Paranaguá — Rio — Barra de Ilhéus e Nova Iorque.
LOIDE BRASIL
Sairá a 2 de dezembro para: Rio — Vitória e N. Orleans

OUÇAM HOJE:
VASCO DA GAMA
x
E. C. BAHIA
Diretamente de Salvador às 21,00 horas
EMISSORA CONTINENTAL
(ondas médias e curtas)
Organização Rubens Berardo
RELATO DE AVELINO DIAS
PATROCÍNIO EXCLUSIVO DE GUMEX,
O FIXADOR PERFEITO DOS MODERNOS PENTEADOS

# Café: vai a exame o plano de recuperação

**A fim de debater com os técnicos da CREAI (Carteira de Crédito Agrícola e Industrial) detalhes do Plano de Renovação da Lavoura Cafeeira, reunir-se-ão, no Rio de Janeiro, no próximo dia 30, todos os secretários da Fazenda dos Estados cafeeiros. Essa informação foi transmitida, ontem, ao plenário da Junta Administrativa do Instituto Brasileiro do Café pelo presidente dêsse órgão.**

Na mesma oportunidade, foi também comunicado que uma delegação de membros do colegiado estará, hoje à tarde, em São Paulo, a fim de representar a Junta na homenagem que as classes produtoras prestarão ao Ministro da Fazenda, sr. Sebastião Pais de Almeida.

FARESP

Falando a seguir o sr. Luís de Almeida Prado, da lavoura paulista, após sugerir a inclusão de um representante da FARESP na Comissão de Comercialização, requereu da presidência que atue junto ao Banco do Brasil a fim de possibilitar o financiamento ao pequeno e médio produtor de café congregado em cooperativas, independente da erradicação de cafeeiros.

O sr. Renato Celidônio apresentou proposição no sentido de que, para entrega da Quota de Consumo Interno do Grupo II (Resolução 144), poderão ser usados cafés dos Estados do mesmo grupo. Finalmente, o sr. Sálvio Pacheco de Almeida Prado apresentou proposição da Comissão de Comercialização dispondo que a diretoria executiva do IBC deve providenciar a imediata transformação em adubo e posterior distribuição aos produtores, dos cafés da quota de expurgo da safra 1958-59. Quanto aos cafés da quota de expurgo da safra 59-60, a proposição destaca que os mesmos só deverão ser vendidos após aprovação de seu preço pela Junta Administrativa e que, não havendo proposta de compra, lhes seja dado o mesmo destino da safra anterior.

COOPERATIVAS

Terminado o período de apresentação de proposições, o sr. José Maria Teixeira Ferraz, da lavoura de São Paulo, lamentou o veto governamental à resolução da Junta Administrativa de permitir às cooperativas de produtores adquirir os cafés de seus associados nos casos de intervenção no interior.

Prosseguindo, o sr. Dario de Oliveira e Silva, fazendo uma análise da atual conjuntura econômico-financeira do país, voltou a combater o regime do confisco cambial, sem o qual — disse — não haveria sistema de ágios, criando uma clamorosa discriminação entre a indústria e a agricultura. O orador seguinte, sr. José Larivoir, reportando-se à proposição apresentada pelo sr. Renato Celidônio, referente a cafés da quota de Consumo Interno, baseando-se em dados estatísticos e tecendo considerações de ordem técnica, estranhou que sem qualquer explicação plausível houvesse proposição anterior sido vetada pelo govêrno, com visível prejuízo para o comércio e da lavoura notadamente dos Estados de São Paulo e Paraná.

FINANCIAMENTO PARA RENOVAÇÃO DA LAVOURA

Na mesma ordem de trabalhos, o sr. Plínio Cavalcânti de Albuquerque, referindo-se ao Plano de Renovação da Lavoura Cafeeira e de modo particular à reunião marcada para o próximo dia 30 do corrente, no Banco do Brasil, disse que fazia votos para que o esquema racional na distribuição daqueles recursos venha a ser realmente aprovados. Criticou o plano em vigor, o qual — disse — ao invés de criar estímulo da erradicação dos cafeeiros improdutivos, estimula sua permanência. Teceu uma série de considerações e concluiu por afirmar que o plano apresentado pelos órgãos encarregados de sua elaboração é inteiramente inexequível.

VAGA NA DIRETORIA

O sr. Osvaldo Cruz Lisboa protestou, mais uma vez, contra o não preenchimento de uma das vagas na diretoria do IBC, criticando a atitude do govêrno que, a despeito de já ter em mãos a lista tríplice para a escolha dêsse representante, não se decidiu ainda a cumprir com o dispositivo legal. Disse que essa vaga pertence à lavoura e que por isso mesmo não pode e nem deve ficar omissa. Antes, deve lutar por êsse lugar, que é seu. No mesmo sentido, defendendo a posição da lavoura do Paraná, o sr. Renato Celidônio informou que aquêle Estado já havia diligenciado no sentido de conseguir do govêrno o preenchimento da vaga existente.

Finalmente o sr. Cruz Lisboa solicitou providências da autarquia cafeeira no sentido de estudar uma solução para o grave problema de estacionamento de caminhões, carregados de café, e que, há meses, se encontram no Rio, acarretando graves prejuízos para os lavradores, no interior, que, por falta de transportes, estão impossibilitados de dar escoamento ao produto.

## ORIGINARIO DA ÁFRICA

CHICAGO, 25 (FP-DC) — O antropólogo britânico Louis S. B. Leakey declarou que Charles Darwin certamente estava no bom caminho, quando situou na Africa o lugar de nascimento do Homem.

Declarou o dr. Leakey que a hipótese de Darwin fôra amplamente confirmada pelas descobertas de fósseis, realizadas na Africa nos últimos cem anos.

Falando nas cerimônias que na Universidade desta cidade assinalaram o centenário do autor da "Origem das Espécies", estendeu-se o dr. Leakey sobretudo a respeito da descoberta que fêz em julho último, na região das gargantas de Loldoval, em Tanganica dos restos do "Zinjantropo", que considera como "o primeiro homem incontestável".

# UDN impõe critérios à comitiva

**Ganha corpo na UDN a tendência para exigir do sr. Jânio Quadros, caso não rompa o partido com seu candidato, em função da crise do Acre, abandone êle o critério da sua constituição da sua comitiva de campanha para permitir a presença da UDN na escala da importância do partido.**

Acham dirigentes udenistas que o critério de levar sòmente os presidentes de partido é uma fórmula destinada a minimisar a contribuição da UDN na campanha, pondo-a no mesmo pé da contribuição do PDC e do PTN, partidos sem significação eleitoral.

LACERDA E ARINOS

Acresce que o presidente da UDN, sr. Magalhães Pinto, que já cancelou sua participação na primeira viagem, não poderá acompanhar o sr. Jânio Quadros pois, como candidato a governador de Minas, terá de fixar-se definitivamente durante todo o período eleitoral em seu Estado. Terá êle de ser substituído por secretários sem maior prestígio na agremiação.

A referida corrente udenista pleiteia que sejam definitivamente incorporados à comitiva do sr. Jânio Quadros para a campanha alguns dos oradores mais expressivos da agremiação e nos quais o eleitorado poderá identificar mais fàcilmente a presença da UDN. Esses oradores seriam, notadamente, o sr. Carlos Lacerda (afastado da comitiva por conveniência do sr. Jânio Quadros), e sr. Afonso Arinos e o sr. Pedro Aleixo.

O assunto deverá ser levantado numa das próximas reuniões partidárias.

## INSTRUÇÃO DA SUMOC: FERTILIZANTES

A Superintendência da Moeda e do Crédito baixou, ontem, mais uma Instrução, que tomou o número 189 e que, dispondo sôbre fertilizantes, altera, parcialmente a alínea "c" do item I, da Instrução 166, de outubro do ano passado. É a seguinte a integra do novo instrumento:

"A Superintendência da Moeda e do Crédito, na forma da deliberação do Conselho, em sessão hoje realizada, tendo em vista o disposto nos artigos 3º, alínea "h", e 6º do decreto-lei n. 7.293, de 2-2-45, bem como no art. 100 do decreto n. 42.820, de 16-12-57, **Resolve:**

Sòmente serão considerados abrangidos pela alínea "c" do item I, da Instrução n. 166, de 4-10-58, os investimentos destinados à fabricação de fertilizantes a que se refere o item "b" do parágrafo 1º do art. 50 da lei n. 3.244, relacionados pelas Instruções n. 174 e 187, de 13-1-59 e 3-9-59, respectivamente".

SEJA QUAL FÔR O SEU ROTEIRO
EXISTE SEMPRE UM CONVAIR DA CRUZEIRO

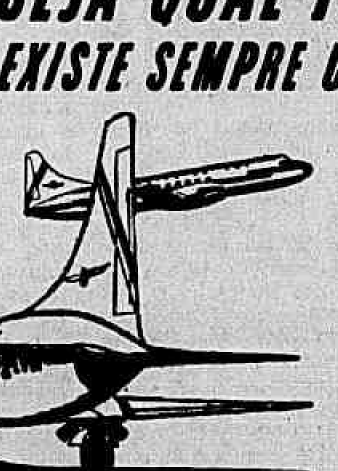

PARA TODO O BRASIL:
NORTE — Vitória, Ilhéus, Salvador, Aracajú, Maceió, Recife, João Pessoa, Natal, Fortaleza, S. Luís e Belém.
SUL — São Paulo, Curitiba, Florianópolis, Pôrto Alegre e Pelotas.
OESTE — Belo Horizonte, Brasília, Campo Grande, Cuiabá e Goiânia.
INTERNACIONAL — Buenos Aires.
CRUZEIRO A PRAZO:
Dividindo em muitas vezes o pagamento de passagem, resolve de uma vez o seu problema de viagem.
E o seu crédito já está aberto...
SERVIÇOS AÉREOS
CRUZEIRO DO SUL
A MAIOR E MAIS NOVA FROTA BRASILEIRA DE CONVAIR

# Você sabia?

Primeiro Plano

TAMBÉM eu não sabia. Mas para saber estas e muitas outras coisas, li a "Introdução ao Cinema Brasileiro" de Alex Viany, editado pelo Instituto Nacional do Livro, e de que dou aqui um "trailer" rápido. Você sabia...

1 Que se deu o nome de "Omniographo" ao primeiro aparelho de projeção apresentado no Brasil?

2 Que a primeira sessão "cinematográfica" em nosso país ocorreu no dia 8 de julho de 1896, na Rua do Ouvidor, 57, duas horas da tarde?

3 Que o jornal "A Notícia" criticou a sessão com as seguintes palavras: "O Omniographo deve ter o maior êxito. Os leitores que hão de ter a curiosidade de lá ir, terão que concordar comnosco em que a photographia é o vivo demônio..."?

4 Que em 1897 era pela primeira vez exibido no Rio um Animatographo Lumière, dizendo uma propaganda da época: "Como um caso estupendo, conta a Bíblia que Josué fêz parar o sol e, no entretanto, o Animatographo Super Lumière, no "Paris no Rio", fal-o dansar o maxixe. Imagine-se o astro-rei cahido nos requebros exagerados da nossa dansa, como qualquer turuna da Cidade Nova! E' impagável"?

5 Que, ao comentar o mesmo espetáculo acima referido, escrevia "A Notícia", particularizando uma cena de ceifa de trigo: "Quase que se chega a ouvir o ruído dos cortadores a derrubar a preciosa planta"?

6 Que ainda não se pode precisar quando se registrou a primeira filmagem brasileira?

7 Que "Os Estranguladores" (realizado no Brasil pelo português Antônio Leal) figura entre os primeiros filmes de longa metragem (três rolos provàvelmente) de todo o mundo?

8 Que por volta de 1907, Francisco Serrador produziu uma série de "filmes falantes"?

9 Que nesses "filmes falantes" os artistas eram filmados a cantar trechos musicais conhecidos, e depois se escondiam atrás da tela, repetindo as canções?

10 Que os "filmes falantes" fizeram grande sucesso?

11 Que José do Patrocínio Filho escreveu o "filme-revista" (mesmo método do "filme falante") intitulado "Paz e Amor"?

12 Que, segundo Ademar Gonzaga, em 1909/10 o Brasil fêz mais de 200 filmes de uma parte, não temendo então a concorrência estrangeira?

13 Que tivemos aqui por êsse tempo versões brasileiras de "A viúva alegre", "Sonho de valsa" "A cabana do Pai Tomás", "Inês de Castro", "Lucrécia Bórgia"?

14 Que o poeta Olavo Bilac "dirigiu" no filme "Pátria brasileira" a cena em que um soldado beijava a bandeira? (1917)

15 Que o filme "O crime de Paula Matos" focalizava um episódio policial conhecido por êste nome?

16 Que os realizadores obtiveram permissão da polícia para que "focalizassem no cenário natural — as paredes, roupas de cama e assoalhos da casa ainda tintos de sangue"?

17 Que em 1917 o jornalista Irineu Marinho tentou produzir o filme em série chamado "Os mistérios do Rio de Janeiro" (argumento de Coelho Neto), do qual, no entanto, só o primeiro episódio foi terminado?

18 Que o filme "Vício e beleza" (produzido por 30 contos) rendeu 300 contos no Brasil e mais 300 na Argentina e no Uruguai?

# 'Passagem para amanhã'

Literatura

HÁ seis anos desembarcava no Rio com a sua inquieta juventude e aquela imensa vontade de lutar, que caracteriza os nordestinos, o contista Mauritônio Meira. Depois de morar vários anos no Recife, sentia Mauritônio Meira, com a sua capacidade de ver longe, que a província não comportava mais as ambições que lhe queimavam o peito largo. E levantou vôo.

Desembaraçado da agressividade, que é o nosso ponto vulnerável, o processo de adaptação de Mauritônio Meira foi tão rápido e completo que daquele antigo Meirinha resta hoje em dia apenas o aspecto físico. Integrou-se no corre-corre carioca, e a fim de que essa integração fôsse total teria fatalmente que se comprazer com a vida noturna. Aderiu aos bares mais conhecidos e aos mais escondidos, com enorme vantagem sôbre os demais frequentadores: foi ali mais para se divertir do que para se aliviar de dôres de cotovelo. Ficou flutuando, em vez de afundar; apreciou o espetáculo melhor que os outros. O escurinho das boates revelava ao môço de São Luís um universo de desajustados. Aquela era a festa dos desesperados, o festival dos frustrados amorosos, com fundo musical. Material romanesco de primeira ordem, viu logo o atilado maranhense.

E a sua primeira experiência é essa novela "Passagem para Amanhã" que a Livraria Martins está lançando neste momento. Com as deficiências naturais a um estreante, Mauritônio Meira fixa flagrantes comoventes dessa humanidade noturna, retrata ansiedades. O sexo impera docemente, estrangula homens e mulheres. Que sei eu, homem primário no assunto? Embora escrita com ligeireza, a novela traz a marca dos fatos vividos, como se tivesse sido elaborada na redação de um jornal. Uma verossimilhança quase de reportagem, ia dizendo. A estréia é simpática. Mauritônio Meira, que domina no colunismo literário e no jornalismo moderno, vence agora nesta experiência literária. E bem um "mestre de várias artes", como dêle diz o romancista Jorge Amado. — PERMINIO ASFORA.

## NOTICIAS

«CORREIO Europeu» chama-se o último livro de Marques Rebêlo que a Martins edita, em prosseguimento às suas obras completas. Impressões de viagem, às vêzes em simples frases sôltas, mas revelando sempre o talento observador do ficcionista carioca.

NA sua Biblioteca Brasileira de Filologia, a Livraria Acadêmica lançou, de Clóvis Monteiro, «Português da Europa e Português da América», em 3a. edição. O autor estuda os principais aspectos da evolução do nosso idioma.

A BIOGRAFIA de Verdi é o último título da série «Grandes Compositores», que sai sob a égide da Melhoramentos.

OS costumes incas e a famosa via de comunicação aberta pelo povo ancestral do Peru estão descritos e comentados por Victor Von Hagen no livro «A Estrada do Sol», da Melhoramentos.

DE Garcia Lorca é «Dona Rosita, a Solteira», que saiu na Coleção Teatro Moderno, da Agir.

O NÚMERO de setembro da «Revista do Livro», órgão do INL, é quase todo dedicado a Euclides da Cunha, a propósito do cinquentenário de sua morte. Estudos de Nélson Werneck Sodré, Olímpio de Sousa Andrade, cronologia de Joel Bicalho Tostes, artigos de Justo Pastor Benitez e Brito Broca, Textos para estudo de J. Galante de Sousa etc. Em separata uma reprodução do Texto Crítico das Memórias Póstumas de Brás Cubas, por Antônio Houaiss.

Remessa de livros e correspondência: Seção LITERATURA — Red. do DIARIO CARIOCA — Av. Rio Branco, 25.

## Passatempo

R. Portella

HORIZONTAIS:
1 — Onomatopéia da voz do gato.
4 — Desacompanhado.
5 — Ordinário.
6 — Grande artéria que nasce no ventrículo esquerdo do coração.
9 — Número indivisível.
11 — A acusada.
12 — O mesmo que Oliveira.
14 — Interjeição: imitativa de pancada ou designativa de procedimento rápido e com decisão.
16 — Idolatre.
17 — Grande saco.

VERTICAIS:
1 — Maior.
2 — Caução.
3 — Gemido.
4 — Torpe, reles.
6 — Peça de vestuário para a mão.
7 — Vento.
8 — Repreensão (figurado).
10 — Nocivo.
13 — Viagem, jornada.
15 — Carta de baralho.

RESPOSTA DO N.º ANTERIOR

HOR.: — Banana — Cem — Hum — Amém — Mau — Rude — Ali — Orar — Rico — Alô — Sarará — VERS.: — Bem — América — Ar — Nu — Amo — Cal — Ou — Mu — D — Alá — Or

NÃO É

Parece Jô Soares mas é Tiny Hill

# Inimá na 'Piccola Galleria'

Artes — Antônio Bento

TEVE uma inauguração muito concorrida a mostra de Inimá na Piccola Galleria (do «Instituto Italiano di Cultura», à Praia do Flamengo, 386-apto. 201). As exposições à apresentadas mantiveram bom nível artístico, durante o ano de .. 1959, o que explica o interêsse com que a crítica, os artistas e o público as têm distinguido.

Prefaciando o catálogo da mostra, o nosso colega Mário Barata acentua que, na atualidade, quando vários dos nossos artistas tentam resolver a problemática do tachismo ou do informal, tornou-se necessário acentuar o valor dessa exibição do artista. De fato, desde alguns anos vem Inimá trabalhando no domínio da abstração informal, que tem suscitado, no mundo inteiro, a solução de novas questões estéticas, tanto para a crítica como para os artistas.

REFERINDO-SE ao expositor, Mário Barata observa que, neste final de 1959, o artista, em plena maturidade, está fazendo uma rica pintura estruturada, com caracteres bem definidos e pessoais, com autênticas soluções, que o valorizarão bastante no plano nacional e internacional. E acrescenta:

O "tachismo", mais que o "informal" típico é uma arte do gesto, dramática e impetuosa entre as duas experiências (tão variáveis e flexíveis, que incorporam os artistas mais diversos), realiza-se a atual fase (outubro — novembro 1959), de Inimá de Paula. Sua arte vigorosa, não desmancha a forma, nem abusa de efeitos fortuitos ou salpicos de tinta, soluções também viáveis, mas que não são as suas.

Em Inimá o todo é o resultado de um trabalho consciente em que se vê o pleno rigor de seu contrôle. E' uma arte, portanto do rigor. Mas nela perpassa a experiência do abstracionismo lírico, do informal, com tôdas as suas riquezas e seus módulos perceptivos. Mais adiante acentua também que o pintor não abandona a estrutura, nas suas telas, como nos guaches. E êstes são, segundo me parece, das obras mais expressivas de Inimá, com as quais êle pretende fazer em breve uma exposição na capital paulista.

O fato é que o artista aparece na "Piccola Galleria" numa fase nova, cujo desenvolvimento será por certo muito promissor.

INIMÁ de Paula nasceu em Minas Gerais (Itanhomy), em 1918. E' autodidata. Possui êstes prêmios:

Hors-Concours, Salão Nacional; Prêmio Viagem, (Brasil), 1949; Prêmio Viagem no estrangeiro, 1952; Medalha de ouro, Salão Cearense de Artes Plásticas, 1951; Medalha de prata, Salão Bahiano, 1950; Prêmio Salão Ferroviário, 1956; Expôs nas I e V Bienais de São Paulo; 1 Prêmio na "Inter American Cultural and Artists Competition", U.S.A., 1959. Fará em breve uma exposição na Cecelle Art Gallery Inc., de Nova Iorque.

Já realizou 6 exposições individuais e diversas coletivas. Possui quadros em coleções particulares no Brasil, Argentina, Suíça e Estados Unidos e também no Museu de Arte Moderna do Rio de Janeiro.

### REUNE-SE HOJE A ABCA (AICA)

A Associação Brasileira de Críticos de Arte, filiada à ICA, reune-se hoje, às 17 hs. na sala 901 do Ministério da Educação para a eleição de sua nova diretoria.

Solicita-se a presença de todos os seus membros.

### Hoje, Pintura Espanhola no MAM

INAUGURA-SE hoje, às 18 horas, no Museu de Arte Moderna, a exposição "Espaço e Côr na Pintura Espanhola Atual".

### Hoje, a despedida de Violeta Coelho Neto

DESPEDINDO-SE do público no papel que a tornou famosa no teatro lírico, Violeta Coelho Neto de Freitas apresentar-se-á pela última vez em "Cio-Cio-San" no palco do Teatro Municipal, dentro das comemorações do seu cinquentenário.

"Mme. Butterfly" subirá à cena hoje, quinta-feira, às 21 horas, sob regência de M.º Edoardo De Guarnieri, tendo nos demais papéis Roberto Miranda, Silvio Vieira, Marino Terranova, Julita Fonseca, Alvarany Solano, Geraldo Chagas, Hélio Paiva, Eraldo De Marco e Loretta Lacce.

### Tsutaka na Galeria Tenreiro

ESTEVE muito concorrida a inauguração da mostra do pintor japonês Tsutaka, na Galeria Tenreiro. O artista é um dos expositores da V Bienal de São Paulo.

### Hoje, recital de Gelsa Ribeiro da Costa

A SOPRANO Gelsa Autran Ribeiro da Costa interpretará hoje às 20 horas, no microfone da PRA-2, um novo recital.

No programa, peças de Lully, Purcell, Schubert, Radamés Gnatalli, Lorenzo Fernandez, Frutuoso Viana e Honegger. A artista é uma das melhores cameristas brasileiras.

# Marlene e Kane em côres na TV

Cinema — Décio Vieira Ottoni

OS DOIS acontecimentos que ùltimamente têm agitado os meios cinematográficos do mundo inteiro são a aproximação Moscou-Washington e a adesão em massa dos grandes diretores de fama internacional à televisão. Os mais recalcitrantes eram os diretores cinematográficos europeus que, finalmente estão cedendo. Já lançaram programas René Clair, Jean Renoir e Orson Welles e nos Estados Unidos continuam a obter grandes êxitos ao "TV-Séries" de Alfred Hitchcock.

Orson Welles dirige atualmente, segundo despacho telegráfico da agência ANSA, um programa em que a "estrêla" será Marlene Dietrich. O primeiro programa do "anjo azul" para o vídeo será televisionado em côres e não será transmitido diretamente, mas filmado (sob a direção de Welles) e transmitido no princípio do ano próximo. Iso foi o que declarou à imprensa o sr. Gerald Bartell, presidente da Bartell Television Production.

TANTO Orson Welles, quanto Jean Renoir ou Alfred Hitchcock se mostram empolgados com os elementos narrativos que lhes fornece a televisão e isso demonstra que o último reduto contra a integração TV-Cinema foi vencido: o que defendia os pressupostos estéticos. Agora, pelo menos quatro diretores considerados clássicos na história do cinema com contribuições à história desta arte consideram a imagem televisionada ainda superior em recursos à imagem gráfica em movimento. E Marlene, que apareceu no cinema silencioso, atravessou o cinema sonoro, inaugura uma nova fase de um novo meio de expressão: a televisão em côres.

### Abel Gance no M.A.M.: "Mater Dolorosa"

NO próximo dia 1.º de dezembro (têrça-feira), no auditório da ABI, a Cinemateca do Museu de Arte Moderna do Rio de Janeiro apresentará para os seus sócios o filme «Mater Dolorosa», cenário e direção de Abel Gance, com fotografia de Roger Hubert e «decors» de Robert Gys. O filme foi produzido em 1932 e o elenco é integrado por Line Noro, Gaby Triquet, Sanson Sainsilbert, Jean Galland e Antonin Artaud.

A sessão será realizada às 18.30 horas e o filme não tem legendas em português.

# Festa de caridade

Madrugada — Mister Eco

JOVEM colunista provinciano, com a maior naturalidade dêstes mundos, narrou, tempos atrás, ao Augusto, Sóbrio e Necessário Mister:

— Preciso arrumar uma nota de trezentos mil cruzeiros para trocar o meu automóvel. Está muito feia a fubica — fubica era o automóvel. Já tracei os meus planos. Organizo uma grande festa de caridade patrocinada por senhoras da alta roda, cujos nomes cito constantemente. A "haute gomme". As "patronesses" se incumbirão de vender os "tickets", que serão de alto custo para dar categoria. Conseguirei tudo gratùitamente. O dono do hotel cederá o salão nobre e as orquestras, pois para êle será grande promoção. E concorrerá também com uma percentagem sôbre o faturamento do bar e do restaurante, que eu fiscalizarei. Convidarei um grande cartaz artístico para servir de chamariz. Isso correrá por minha conta. Pagarei o "cachet" do artista mas as passagens aéreas e a hospedagem também serão gratúitas. Cortesia, você compreende. Conseguirei algumas jóias e outros brindes de valor de algumas importantes firmas comerciais, que serão postos em leilão americano, durante a festa. Grã-finas adoram leilão americano pela oportunidade de se espicaçarem na disputa dos lances. E' ótimo. No fim de tudo, calculando por baixo, a festa deverá render uns oitocentos mil cruzeiros. Não quero explorar, entretanto. Preciso sòmente de trezentos mil. O restante do apurado será da associação de caridade, que me mandará ofício de penhor e gratidão e talvez até inaugure o meu retrato no parlatório, como grande benemérito da casa.

Julgou Mister Eco ser pilhéria do rapaz. Aventurou, porém, uma pergunta:

— E as contas? Ninguém fiscaliza?

O jovem gargalhou da ingenuidade do cronista:

— Então, uma associação de caridade que, geralmente, luta com sérias dificuldades para se manter, recebe de mão beijada quatrocentos ou quinhentos mil cruzeiros, quer lá saber de contas? Quer é dinheiro, de qualquer tamanho.

Já está de automóvel novo.

## Couvert

- Billy Moore and the Four Lords agradando no "show" da "boite" Plaza.
- A bela Sônia Dutra estará mostrando logo mais, no teatro da Maison de France, o seu estro histriônico.
- Catulo de Paula não é mais das noites do Jirau. Diz o cantor nordestino que tem pavor de "acumular". O Conjunto Flamingo é que agora anima o barzinho da rua Rodolfo Dantas.
- Tito Madi em fim de temporada no Cangaceiro. Deverá voltar Marisa — A Gata Mansa.
- Nada menos que cento e trinta quilos pesa Tiny Hill, atração internacional de origem canadense, que deverá suceder a Billy Eckstine, empresada pelo "Cartel". Tim Hill é especialista em imitações de cantores famosos. Mister Eco — parece — Já escreveu isso.
- Maria Ferrer, Cantora paulista, agora no Ma Griffe, de onde saiu Dora Lopes.
- Aérton Perlingeiro manipulando uma "bomba" para o Texas-Bar. Hoje é noite de Perlingeiro distribuir prêmios.
- O confrade Ivan Lessa de mêsa cativa no Fred's. O jornalista é um dos mais ardorosos admiradores de Mr. B.
- Norma Benguel teve o seu contrato rescindido pela "boite" Night and Day. Agora é cantora.
- "Magnífica" é o título do long-play" de Elizete Cardoso, recentemente lançado pela Copacabana Discos, no qual a excelente cantora interpreta composições selecionadas de Marino Pinto, marcando bonita "perfomance". Ouvi-o.
- Acabou. Mas vamos pr'a frente que atrás vem gente.

P. S. — A Devoradora reapareceu. Um maracujá de gaveta.

# Contrate casamento

Astrologia — Prof. Mirakoff

HOJE, 26 (quinta-feira) — A fase da Lua atual favorecerá os compromissos financeiros, o casamento e as viagens terrestres. Poderá também pedir favores e contratar casamento. As duplas 14, 13, 14, e 34 nos páreos impares serão as preferidas.

**ACONTECERA HOJE AO LEITOR:**

Seguem-se as possibilidades felizes ou não de hoje, com horas e números favoráveis para todos os nascidos em quaisquer dia, mês e ano dos seguintes periodos:

ENTRE 22 DE DEZEMBRO E 20 DE JANEIRO (Capricórnio)
Será preciso usar de muito tato pois as intuições estão aguçadas e qualquer distração prejudicará a parte mais importante da vida: a afetividade e a situação econômica. Aja com muita discrição. 8, 9 e 11; 44, 45 e 46 (horas e números).

ENTRE 21 DE JANEIRO E 18 DE FEVEREIRO (Aquários)
O excesso de preocupação trará tantos prejuízos quanto à própria indiferença pelas questões econômicas. Ajuste-se ao ritmo moderno. 8, 9 e 19; 44, 53 e 62 (horas e números).

ENTRE 19 DE FEVEREIRO E 20 DE MARÇO (Peixe)
O trígono da Lua com Marte assinala certos antagonismos mas que não prejudicam em nada o roteiro de cada um e por isso seja destemido e encete bons negócios. 8, 9, e 10; 30, 41 e 52 (horas e números).

ENTRE 21 DE MARÇO E 20 DE ABRIL (Aries)
Suas fôrças são desviadas para o caminho favorável das finanças embora nada ou quase nada tenha feito para isso. Seu poderio está nas emanações de Sol em Libra na segunda casa, em quadradura com Saturno. 7, 18 e 22; 34, 35 e 38 (horas e números).

ENTRE 21 DE ABRIL E 20 DE MAIO (Touro)
Seus interêsses sociais deverão visar mais a parte financeira que a afetiva devido as poucas possibilidades de Vênus no seu horóscopo. 7, 8 e 14; 40, 41 e 42 (horas e números).

ENTRE 21 DE MAIO E 22 DE JUNHO (Gêmeos)
O sextil de Marte com Urano trará poucas possibilidades nos negócios associativos mas em compensação aumentará suas possibilidades pessoais e assim poderá vencer sozinho o objetivos que tem em vista. 7, 19 e 20; 44, 45 e 47 (horas e números).

ENTRE 23 DE JUNHO E 22 DE JULHO (Câncer)
Esta fase do mês será de muita importância e deverá se efetivarem seus problemas econômicos. 8, 11 e 21; 40, 51 e 62 (horas e números).

ENTRE 23 DE JULHO E 23 DE AGÔSTO (Leão)
Saturno em bom aspecto com Mercúrio representa uma mudança de ritmo na sua vida e que deverá ser efetivada pois: o deixar acontecer é sempre perigoso. 10, 14 e 21; 40, 51 e 70 (horas e números).

ENTRE 24 DE AGÔSTO E 22 DE SETEMBRO (Virgem)
A cooperação será muito relativa e nunca estará de acôrdo com as necessidades presentes, faça muito mais e não tenha mêdo da luta, pois Saturno está em bom aspecto com Mercúrio. 8, 9 e 14; 45, 56 e 67 (horas e números).

ENTRE 23 DE SETEMBRO E 22 DE OUTUBRO (Libra)
Seus interêsses em conjunto muito contribuirão para uma mudança de roteiro mas acautele-se com o destino de seus associados. 7, 13 e 21; 44, 56 e 67 (horas e números).

ENTRE 23 DE OUTUBRO E 22 DE NOVEMBRO (Escorpião)
O Sol, no signo de Libra em quadratura com Saturno trará momentos de indecisões mas que deverão ser analisados à luz da razão. 7, 8 e 9; 44, 56 e 78 (horas e números).

ENTRE 23 DE NOVEMBRO E 21 DE DEZEMBRO (Sagitário)
Nunca será demais atender os interêsses da saúde cuidando de manter uma vida.

BAR FRISCO
AR CONDICIONADO
SCOTCH
RUA VISCONDE DE INHAUMA, 95 - 2.º ANDAR
Venha e ... ficará sendo o seu ponto preferido

RAIOS X Dr. Victor Côrtes
Exames radiológicos em residências
TOMOGRAFIAS
Diàriamente das 8 às 11 e das 14 às 17 horas
RUA ARAÚJO PÔRTO ALEGRE, 70
9.º andar — Tel.: 22-5330

Oduvaldo Viana Filho e Xandó Batista: "Êles não usam Black-Tie" no Teatro de Arena

# De Fabrí ao TNC via Checov

Teatro — Paulo Francis

DEPOIS da estréia do "Grupo dos 7" o teatro carioca vai cair novamente no marasmo em que estêve a maior parte do ano. Uma peça de Fabri será apresentada pelo Teatro do Rio por êstes dias. Fabri é o autor do quase ridículo "Processo de Jesus", que Dulcina e seus alunos apresentaram há algum tempo. Enquanto isso a peça de Synge "O Prodígio do Mundo Ocidental" que Millor Fernandes já traduziu para o Teatro do Rio fica mais uma vez adiada

O teatro brasileiro tem estas coisas curiosíssimas. Existem autores que exercem um certo fascínio sôbre determinadas companhias que ninguém consegue compreender. Fabri é um, Pirandello outro; além de Tennessee Williams e Arthur Miller, que pelo menos têm a vantagem de garantir a bilheteria.

AO que parece o amor ao mau teatro no Brasil é muito maior do que ao bom. Vez por outra, um grupo para dar provas de desprendimento resolve levar um Checov, que é, de certa forma, o grande sacrificado quando se trata de provar devotamento e abnegação à arte dramática. Checov em 33 rotações ou Checov para funcionários públicos se embasbacarem (ou se entediarem o que é muito mais provável), são preparados com grandes pompas.

A companhia que apresenta uma peça de Checov, fica marcada. Seus componentes são apontados na rua — fizeram Checov. Seus dirigentes são respeitados, não importa que Checov apresentaram. Mesmo que tôdas as críticas forem desfavoráveis sempre restará a frase mágica — êles representaram Checov; e isto ficará colado com goma arábica (da boa) nas suas carreiras, para sempre.

O TEATRO Nacional de Comédia, que prima pela inoperância e pela irresponsabilidade na organização de seu repertório está com um Checov na gaveta. Mas antes preparou um "Don Juan" (de Zorilla). Para isso contratou um diretor espanhol, que ao que tudo indica, é muito mais amigo de Franco do que diretor de teatro, e em matéria de "Don Juan Tenório" tem a vantagem de lê-lo no original. Salvador Dali fêz os cenários, especialmente para todos os Serviços Nacionais de Teatro que existem pelo mundo e que estão sempre prontos a pagar qualquer preço ao artista de sucesso.

E êste é o destino de uma verba astronômica de Cr$ 57 milhões, que afora algumas migalhas para as companhias, poderia ser gasta num autêntico programa teatral benéfico à dramaturgia nacional. E' empregada porém no sentido de impressionar dirigentes basbaques e um público que acostumado com Eva e Dulcina, está disposto a manter com o seu aplauso êste teatro caduco que aos poucos, os nossos melhores grupos, representados principalmente pelo Teatro de Arena, já estão, felizmente, destruindo.

# Registro

1646 — Lançamento da pedra fundamental da Fortaleza da Lage, no Rio de Janeiro.

1839 — Nasce, em Iguaçu (Rio de Janeiro) Francisco Rangel Pestana.

1855 — Morre, no Rio de Janeiro, o almirante João Taylor.

1865 — Nasce, em Pôrto Caxias (Rio de Janeiro), Alberto Tôrres.

1930 — Decreto criando o Ministério do Trabalho, Indústria e Comércio.

## ANIVERSARIOS:

**FAZEM ANOS HOJE:**

**SENHORES:**

**RICARDO JAFFET — Faz anos, hoje, o sr. Ricardo Jaffet, líder de um dos maiores grupos financeiros do país. Homem empreendedor, um dos responsáveis pelo surto industrial que o Brasil atravessa no momento, é o sr. Jaffet muito justamente merecedor das homenagens que por certo lhe serão prestadas pelos seus amigos e admiradores bem como por todos que trabalham ou já trabalharam sob a sua orientação, quer na indústria que dirige, quer no Banco do Brasil, do qual foi um dos mais operosos presidentes.**

— Hélio Figueira; Vicente B. Teixeira; Francisco Assis Freitas; Alfredo Neves; Heitor Aurélio Marinho e Albuquerque; Ulisses Ferreira Mendes Souto; José Lampréia; Arnaldo Balalai; Tomás Figueiredo; Wilson Miranda Neves; Adalberto Mendes; prof. Gil Dutra; Francisco Ferreira Mendes; Augusto Fragoso; Armando Carlos da Costa Monteiro; Wilson Dias da Rocha; cônsul Armando Morais Barbosa de Amorim.

— Fazem anos hoje os nossos confrades, Osvaldo de Sousa e Silva, vice-presidente da ABI e Raulino Goulart.

**SENHORAS:**

Cornélia de Carvalho Sá Silveira; Elsa Queirós; Estela Martins; Julieta Ornelas Chaves; Maria Mourão Vieira; Adélia Cavalcanti Lima e Ondes da Silva Guimarães, mãe do nosso colega Newton Guimarães Ferreira.

## CASAMENTOS

Com a senhorita Valdivia Ribas da Costa, casa-se sábado, dia 28, o sr. Oldemar Silveira Lima. A cerimônia religiosa será efetuada às 18 horas na Igreja de São Januário e Santo Agostinho, à rua de São Januário, em São Cristovão, onde os noivos receberão cumprimentos.

— Realiza-se no dia 2 de dezembro em Belém — Pará, o casamento da senhorinha Maria Nazareth, figura de relêvo na sociedade belenense e filha da viúva Antônio Nazareth de Sá, com o nosso colega de imprensa Milton Figueira de Lacerda. As solenidades civil e religiosa serão efetuadas, respectivamente, às 16,30 horas no Palacete Azul e às 17 horas na Basílica de Nazareth, na capital paraense.

## ALMOÇOS

Amigos, colegas e admiradores do médico cancerologista dr. A. F. da Costa Júnior vão homenageá-lo, por motivo de sua aposentadoria na vida profissional, oferecendo-lhe um almoço de cordialidade, às 12 horas, no restaurante da ABI. Nessa oportunidade, os promotores da manifestação vão oferecer-lhe também uma placa com a sua efígie. A lista de adesões encontra-se em poder do sr. Júlio Moreira, na secretaria (7.º andar) da Casa do Jornalista.

## BENEFICIOS

No próximo domingo, dia 29, às 10 horas da manhã, realizar-se-á no Cinema Flórida, à rua Siqueira Campos, 69, um festival da emprêsa Lívio Bruno, em benefício da Cruz Vermelha Brasileira quando será exibido em "avant premiere" o filme "La Bella di Roma", com Silvana Pampanini.

## COMEMORAÇÕES

Escola A. Cavalcanti — Os bacharelandos de 1937-1938 vão festejar, conjuntamente, os 22.º e 21.º aniversário de formatura, reunindo-se em almoço de confraternização no dia 5 de dezembro vindouro, em local que será prèviamente anunciado.

## MÚSICA

Realizar-se-á amanhã, dia 27, às 20,30 horas, na Escola Nacional de Música, a audição do Conjunto de Câmara da classe do professor José Jakubovicz, quando será apresentado programa de música camarística francêsa contemporânea. A primeira parte está confiada a Colbert Hilgenberg no piano e Rubens Geraldi Brandão no trompete; na segunda parte, Colbert Hilgenberg ao piano, Wilhelm Martin ao violino e Fiorentino Dias na clarinete. Entrada franca.

LIDERANDO OS HOTEIS DO E. E. SANTO
VITÓRIA — E. E. SANTO
O maior, o mais luxuoso e o mais moderno Hotel do Estado
End. tel.: — ESTORIL — Tel.: 2217
GRANDE HOTEL ESTORIL

# Tijuca é o maior em atrações

**Nos Clubes** — Nelson Jorge

O CAIÇARAS (a jóia da Lagoa) domingo próximo realizará mais uma animada tarde dançante com a Orquestra de Paulo Burgos.

◊ ◊

BILLY Eckstine será a atração cantante do Fluminense no próximo domingo.

◊ ◊

UM «Show» e o conjunto de Steve Bernard estarão animando o Jantar-dançante na piscina que o elegante Monte Líbano programou para domingo.

◊ ◊

AMANHÃ o fabuloso Billy Eckstine estará brilhando no Ginásio do Tijuca T. C. O clube cajuti foi o primeiro a programar Mr. B., o que prova o acêrto da atual diretoria, procurando oferecer o melhor ao seu seleto quadro social.

SERÁ no próximo dia cinco o baile de coroação da "Rainha da Primavera", srta. Neli Martins de Sousa do Centro de Comércio e Indústria de Pilares.

POR motivo de fôrça maior a projeção do filme indiano Pather Panchali (Balada da Vereda) pelo cine clube do Círculo de Amigos da Arte foi transferida sine-die. Em seu lugar serão exibidos filmes de arte cedidos pela Embaixada da França, amanhã às 21 horas na Praia de Botafogo, 522.

EM VIRTUDE das constantes chuvas [illegible] o simpático diretor social do F. C. Jardim Guanabara sr. [illegible] foi forçado a adiar as festividades programadas para o próximo domingo. Aproveitou para noticiar o resultado final da eleição para "Rainha da Primavera" do clube do "Ilha". Saiu vencedora a graciosa srta. Heloísa Helena Fontoura, tendo como princesas as srtas. Maria Monarca de Costa e Sheila Borges.

COM um desfile de Boneca e Sorteio da "Rainha das Bonecas", o Bischuelo programou para domingo uma tarde dançante infantil.

PROVAVELMENTE os artistas argentinos que estão no Rio para o Festival de Cinema comparecerão ao jantar-dançante de domingo próximo na A. A. Vila Isabel.

O CASSINO do Penhó programou para domingo um passeio à cidade fluminense de Paraíba do Sul. O local de partida será na sede do clube, às 7 horas da manhã.

O CENTRO Social de Vila Valqueire elegeu a sua "Rainha da Primavera". Trata-se da srta. Ivone C. Amaral e classificaram-se como princesas as srtas. Maria da Glória Dias e Marli Montenegro. A coroação e baile serão realizados no próximo sábado.

FRED e Carequinha, Falcão Negro e outros ótimos artistas circenses serão as atrações da "matinée" infantil de domingo no Automóvel Clube do Brasil. Haverá farta distribuição de balas e sorteio de excelentes prêmios para crianças.

O CONJUNTO de mímicas "Hi-Fi" estará exibindo-se no próximo domingo no Magnatas F. S. na noite dançante "Alta-Fidelidade".

AGRADEÇO o convite enviado pela Cia. A. Jorge Filho, que está apresentando, no Teatro Zachia Jorge, a peça de Mário Meira Guimarães "A Capitã do Escrete", com a louríssima Conchita Mascarenhas. A música é do incomparável Ari Barroso.

O BAILE da Primavera do Astória será realizado no próximo sábado. Romero e sua orquestra será o fundo musical.

COM a denominação de "Tourbillon de Perfumes", o River homenageará com um baile os seus associados aniversariantes dêste mês. Música a cargo de Fernando e seu conjunto.

A ENCANTADORA Anadir Pinheiro Trindade que, além de ser elegante, leciona numa escola da Tijuca, deixou de ir a uma festa no sábado, devido a uma notícia (verdadeira) publicada por êste colunista...

NO BAILE realizado no Sírio Libanês, pelos funcionários da Sul América nasceu um romance entre o sr. Jocelin Melo e a encantadora morena Maria Verônica de Aguiar.

A NOVA sede do Clube dos Tatuís será inaugurada no próximo sábado, na Rua Barão de Ipanema.

NA PRÓXIMA sexta-feira será realizado na Churrascaria "A Camponesa" um "Chá desfile", promovido pela "Boutique Alice". E o que anuncia o "PR" Carlos Alberto.

EM BENEFÍCIO do Natal dos Pobres e promovido pela comissão de senhoras que é presidida pela sra. Cecília Bramms, acontecerá amanhã no América um Chá com início às 17 horas. Um desfile de modas será a atração.

DAQUI envio ao amigo e colunista Hélio Dórea os meus cumprimentos pela acertada escôlha das "Dez Senhoritas mais elegantes de Vitória". Estas elegantes podem figurar em qualquer lista do Brasil.

ACABO de receber convite do Lagoinha para participar do jantar que será oferecido aos cronistas na próxima sexta-feira. Grato.


CLÍNICA MÉDICO-CIRÚRGICA DO
**DR. AMÉRICO CAPARICA**
Consultório: Rua Visconde do Rio Branco, 51 (Elevador) — Telefone: 42-2058 — Diariamente das 16 às 19 horas.
Residência: Rua Gonçalves Crespo, 366 (1.º andar) Apartamento n.º 201 — Telefone 28-0263

## INSTITUTO DOS INDUSTRIÁRIOS

**CONCORRÊNCIA PÚBLICA N.º 99-59**

**AVISO**

1 — Faço saber aos interessados que no "Diário Oficial" da União — Seção I — Parte II — de 4-11-59 às páginas 1.670/72, foi publicado o edital da Concorrência em epígrafe, para o fornecimento de material de papelaria.

2 — A data da realização foi transferida para o dia 7 de dezembro de 1959, às 15,00 horas.

3 — As propostas deverão ser entregues até o dia e hora acima mencionados, na Av. Almirante Barroso, 78 — 3.º andar, quando se dará o encerramento da aludida concorrência.

ARCYRIA DE CASTRO SOCRATES
Chefe do Serviço de Material

## Escolha a mais bela da Guanabara e ganhe uma viagem a Paris

Voto para "Rainha da Guanabara" em

..............................................................

que freqüenta a praia de ........................

Nome do votante ...............................

Cidade ............... Bairro ..........................

Este coupon deve ser enviado à "Revista da Sociedade — suplemento dominical do DIÁRIO CARIOCA — Av. Rio Branco 25 (sobreloja). Qualquer jovem bonita pode ser candidata, e você, leitor, estará concorrendo ao sorteio de uma viagem a Paris.

A estonteante Sonja Siloé "Rainha da Primavera" da Associação Atlética Portuguêsa

## HOJE, NA TELEVISÃO

CANAL 6: 11,30 — Crônica semanal; 12,00 — Meio-dia; 12,45 — Rancho Alegre; 13,30 — Televespertino; 14,00 — Olho a onda; 14,30 — Vaiando em festa; 15,00 — Canta, Brasil; 15,30 — Desenhos para você; 16,00 — Clube do educandário; 17,00 — Sessão das cinco; 18,00 — Sabatina; 18,25 — Aventuras do Capitão Estrêla; 18,55 — Clube do tiuo; 19,40 — Audições; 20,00 — Repórter Esso; 20,20 — Musicascope; 20,50 — Novela; 21,10 — Espetáculos; 21,55 — Reportagem; 22,15 — Ao redor do mundo; 22,35 — Entrevista.

CANAL 9: 18,00 — Variedades; 18,30 — Teverama; 19,00 — TV de brinquedo; 19,30 — Senhora, boas compras; 19,45 — Telespor tes; 20,05 — Tônia Carrero; 20,35 — Ritmos em festa; 21,00 — Aimee às nove; 21,30 — Alma das coisas; 22,00 — Frank Bariot; 22,20 — Isto é Estória; 23,00 — Tribuna da Guanabara.

CANAL 13: 10,30 — TV-Recorde; 13,35 — Cineminha; 15,00 — Tarde musical; 16,10 — Alegria de cozinhar; 16,55 — Rio, como para as cinco; 18,00 — No mundo do ballet; 18,35 — Filmes variados; 18,55 — TV-Poesia; 19,15 — Rio em foco; 19,40 — Esportes; 19,45 — Atualidades; 20,05 — Comédias; 21,05 — Grande cartaz; 21,40 — Musical Maisa; 22,10 — A verdade sôbre a indústria automobilística; 22,45 — Em poucas palavras; 23,15 — Estado da Guanabara; 23,45 — Noticioso.

## TEATRO DOS ALUNOS DA ESCOLA TÉCNICA COMÉRCIO

Os alunos da Escola Técnica de Comércio, comemorando o término do ano letivo, estão representando no auditório daquele educandário, a peça em 3 atos de Muripê Bittencourt, "Sombra Eterna", tôdas as noites, até sábado próximo, às 20,45 horas. O tema são os problemas do sertão brasileiro, entre os quais avulta o da reforma agrária. O elenco campeão é de Edésio Lopes, Francisco Sancha, J. Silvestre, o próprio autor, etc. Os Artistas Brasileiros de Comédia colaboram com sua experiência para o êxito do espetáculo. Funciona como diretor Sidney Cardoso.

## ESPORTES NO SUL

PÔRTO ALEGRE, 25 (Da sucursal do DC) — Brilhante vitória conseguiu a representação do São José, ao abater a equipe do Grêmio, líder do certame, pelo escore de 2x1. Os gols foram marcados por Jocei aos 35' e Luisinho aos 55' para o São José, enquanto Airton marcava para o Grêmio aos 47'.

Na regata Internacional de Tigre, realizada em Buenos Aires, o oito de senhors do Grêmio Náutico União, desta capital obteve notável triunfo, conquistando assim a Copa da Liga Naval Argentina. O barco brasileiro ocupou a dianteira desde o comêço e com grande train de remadas se impôs à embarcação do Clube de Regatas Rosario com a diferença de dois barcos.

Os avantes Higino e Cláudio do Grêmio Pôrto-Alegrense firmaram contrato com o Corinthians de São Paulo e estrearão pelo clube do Parque São Jorge no próximo torneio Rio-São Paulo. Falando à reportagem do DC, o presidente do Corinthians disse que os atacantes gaúchos haviam custado 1.200.000 cruzeiros e receberão mensalmente 30.000 cruzeiros.

Será realizado o segundo jôgo entre o Santos e o Grêmio Pôrto-Alegrense em disputa da Taça Brasil. A peleja a ser travada é o assunto máximo na capital gaúcha, estando todos os torcedores confiantes numa possível vitória do tri-campeão, que terá de vencer pelo escore de 4x1 para ter direito a um nôvo jôgo.

## ARMAZÉNS GERAIS GUANABARA S. A.

RUA VISCONDE DE INHAÚMA, 134 — 5º. And. — Salas 513-514

ASSEMBLÉIA GERAL EXTRAORDINÁRIA

Convidamos os Senhores Acionistas, para em Assembléia Geral Extraordinária, a se realizar no dia 3 de dezembro de 1959, na sede social, na Rua Visconde de Inhaúma nº. 134, 5.º andar, sala nº. 513, às 12 horas, deliberarem sôbre autorização para onerar bem imóvel.

Rio de Janeiro, 23 de novembro de 1959.

(a) João Campos de Oliveira — Diretor.

## Círculo dos Amigos da Arte: Filmes de Arte

O CÍRCULO dos Amigos da Arte solicita-nos a divulgação da seguinte nota: «Por motivo de fôrça maior, a projeção do filme indiano "Pather Panchali" (Balada da Vereda) foi adiada «sine-die». Em seu lugar serão projetados filmes de arte cedidos pela Embaixada da França. A sessão se realizará amanhã, às 21 horas, na Praia de Botafogo, 522».


**TERESÓPOLIS**
**Sítios**
Vendo lindos sítios, a partir de 6.000 m2, muitos dêles cortados por córregos, a Cr$ 40,00 o m2, com financiamento em 5 anos, sem juros. Telefonar para o sr. Gregory, 23-8976 — 43-3328. Av. Pres. Vargas, 534 — 2.º andar.



Dr. Joaquim J. Ferreira
CIRURGIA HEMORRÓIDAS
Consultório: Rua Alcindo Guanabara 21 — 1º andar
Têrças, Quintas e Sábados de 14 às 16 horas — Telefone: 42-5419
Residência: 58-8816



**LICEU IMPÉRIO**
ENSINA-SE CORTE E COSTURA
CONFECÇÃO DE CINTOS PLISSADOS
ACEITAM-SE ENCOMENDAS DE MOLDES
Largo de São Francisco, 26 - 12.º and. - Grupo 1220
Ed. Patriarca — Tel. 43-4284
das 15 às 17 horas


EDITAL

## Companhia Siderúrgica Nacional

**Produtos siderúrgicos laminados planos**
**Encomendas para o 2.º trimestre 1960**

Em continuação à execução do plano de abastecimento de produtos siderúrgicos laminados planos no mercado interno, complementando a produção da Usina de Volta Redonda com importações, a C. S. N. convida os interessados a darem entrada, em seus Escritórios Regionais de Vendas, de suas encomendas para fornecimentos de produtos laminados planos, no período de 1.º de abril a 30 de junho de 1960 (2.º trimestre).

Essas encomendas deverão ser feitas nos formulários próprios da C. S. N. e deverão vir acompanhados do depósito de Cr$ 2,00 (dois cruzeiros) por quilo, já habitual.

O prazo para recebimento de encomendas do 2.º trimestre de 1960 terminará a 20 de dezembro de 1959.

Para demais informações ficam à disposição das firmas interessadas os nossos Escritórios de Vendas nos endereços abaixo indicados:

| | |
|---|---|
| DISTRITO FEDERAL | — Av. 13 de Maio, 13-15.º andar |
| SAO PAULO | — Rua 15 de Novembro, 228-18.º andar |
| PORTO ALEGRE | — Av. Otávio Rocha, 179-4.º and. RGS |
| BELO HORIZONTE | — Rua Rio de Janeiro, 282-s/1108 |
| RECIFE | — Rua Conde da Boavista, 121 |
| VOLTA REDONDA | — Escritório Central CSN, — E. do Rio |

Rio de Janeiro, 25 de novembro de 1959
COMPANHIA SIDERÚRGICA NACIONAL

**Próximos LANÇAMENTOS**

# JAMES STEWART VEM AÍ: 'O HOMEM QUE DESTRÓI'

James Stewart é o protagonista de «O HOMEM QUE DESTRÓI», película baseada numa novela de grande sucesso (The Mountain Road) autoria de Theodore H. White que William Goetz está produzindo para a Columbia. No elenco, Lisa Lu e Glenn Corbett. Exteriores rodados em Phoenix, no Estado de Arizona. Direção de Daniel Mann.

As conhecidas atrizes inglêsas Mary Ellis e e Marion Spencer serão as principais intérpretes de «AS AVENTURAS DE GULLIVER», (Gulliver's Travels), uma produção (em tecnicolor) Morningside inteiramente rodada na Espanha para a Columbia. No elenco, Kervin Mathews, Jo Morrow e June Thorburn.

### «AI VEM A ALEGRIA», HOJE NO PALACIO

A partir de hoje os cinemas do circuito Palácio estarão apresentando "Aí vem a alegria" comédia produzida pela Atlântida com Renato Restier e Sônia Mamede nos principais papéis. No elenco, Antônio Carlos, Maria Petar e Pituca. Números musicais com Jackson do Pandeiro e Dick Farney. Argumento, cenografia e direção de Cajado Filho.

FESTIVAL

O ator brasileiro Breno Melo, que tanto sucesso obteve em "Orfeu do Carnaval", seguiu para o México onde irá tomar parte como convidado especial na "Reseña Mundial de los Festivais Cinematográficos", que foi instalado ontem e se prolongará até o próximo dia 12 de dezembro, apresentando exclusivamente filmes premiados em Festivais.

"FRENÉTICOS"

A Art Films anuncia a apresentação, na próxima segunda-feira, nos cinemas do circuito Art Palácio, da película alemã "Os Frenéticos", com Held Bruhl, Christian Doermer e Sabine Sinjen nos principais papéis. Trata-se de um filme que aborda problemas da chamada "juventude transviada".

DRAMA MODERNO

Os cinemas do circuito Ideal estarão apresentando a partir de amanhã, "Almas em agonia", produção da Warner Bros dirigida por Helbert Wilcox com Vanjaan, Caroline Lesley e Jackie Lane nos principais papéis.

"WESTERN"

"Jornada Tétrica", produção Warner Bros com Burl Ives e Christophen Plummer é a atração da próxima segunda-feira nos cinemas do circuito Império. No elenco, Gypsy Rose Sec, Tony Galento e Sammy Renelle.

### ELIANA NOS CINEMAS METRO

A popular estrêla Eliana (foto acima) é a protagonista de "MARIA 38", comédia produzida por Watson Macedo que a Unida Filmes vai apresentar no próximo dia 3 nos cinemas do circuito METRO

## Flamengo . . .

(Conclusão da 9a. pág.)

defeitos dos russos. Jogadores pesados, sem grande mobilidade adotando um sistema do qual o futebol brasileiro está livre graças ao ex-técnico rubro-negro Fleitas Solich os russos estiveram muito aquem do que se esperava. Com exceção de quatro jogadores, Neto, Simoniam Illin e o arqueiro Ivanim Valentim, o Spartak, quer individualmente, quer em conjunto é muito fraco.

O Flamengo não foi o melhor representante do futebol brasileiro, já que das suas qualidades apenas apresentou as que caracterizam o jogador em si. Um quadro como o Santos, por exemplo, em circunstâncias normais golearia o Spartak.

QUADROS

FLAMENGO — Mauro; Joubert (Bolero), Santana (Copolilo), Jadir e Jordan; Carlinhos e Moacir; Luís Carlos, Henrique, Dida e Babá.

SPARTAK: — Ivanin Valentin; Petrov, Malenkin, Voionov e Soldá Tov; Igor Neto e Schistenko; Moser (Ovivian) Isaiev Viatcheslav) Simoniam (Mishim) e Illin.

O terceiro gol do Flamengo foi marcado aos 41 minutos, com Dida aproveitando uma defesa parcial de Ivanin, de um chute de Henrique.

## Santos . . .

(Conclusão da 9a. pág.)

parte da defensiva contrária uma forte e cerrada marcação. É de se notar que o jogador campeão do mundo vem de uma exaustiva campanha do campeonato sul-americano de futebol militar. Além de boa marcação sôbre Pelé, o sistema defensivo gaúchos também apresentou um bom trabalho de cobertura sôbre os demais componentes do ataque santista.

## "TESTEMUNHAS" PREPARAM SEU CONGRESSO: RIO

As Testemunhas de Jeová, seita que conta com mais de 600 congregações em todo o território nacional, encerrarão, domingo, no Esporte Clube Valim, a série de reuniões preparatórias que estão realizando no Distrito Federal e Estado do Rio, com vistas ao congresso distrital, a ter lugar nesta cidade, em princípios de 1960. Estará presente à reunião de domingo o sr. Ricardo Wuttke, que será o supervisor do congresso.

## INTERDITO PROIBITÓRIO DA FOKKER

Foi negada, pelo juiz Wellington Pimentel, da 4a. Vara da Fazenda, nos autos do interdito proibitório da Fokker Produtos Aeronáuticos S. A., a medida liminar visando a impedir a entrada do Ministério da Aeronáutica na fábrica de aviões do Galeão. A Fokker entrou em litígio com o Ministério, que representava a União no contrato firmado entre as partes, requerendo uma ação ordinária de indenização, à base de Cr$ 1 bilhão. Face à decisão do juiz, o interdito foi encaminhado com vista ao advogado da impetrante, para replicar a contestação.

### COMÉDIA NACIONAL NO PALACIO

"AI VEM A ALEGRIA" (na foto acima, cena do filme) comédia produzida pela Atlântida com Sônia Mamede e Renato Restier é a atração de hoje nos cinemas do circuito PALACIO

## ELEIÇÃO DOS "MELHORES DO RÁDIO E TV" DE 59

Na próxima têrça-feira, dia 1 de dezembro, na Associação Brasileira de Imprensa, às 18 horas, os cronistas especializados em rádio e televisão, escolherão os melhores do rádio e televisão do ano de 1959. O certame é patrocinado pela "Revista do Rádio".

## PUBLICAÇÕES

Recebemos e agradecemos: "Brazil", publicação da American Brazilian Association INC. "Notícias Municipais", setembro-outubro; "Brazilian Business", novembro; "La Voz del Actor", do México; "O Vidroplano", novembro.

## Vasco e Bahia . . .

(Conclusão da 9a. pág.)

te Nova, onde se realizou o segundo, e o sr. Antônio Viug, que teve boa atuação, dirigirá novamente o encontro.

As equipes formarão assim: BAHIA — Nadinho; Leoni, Henrique, Beto e Vicente; Flávio e Ari; Marito, Alencar, Léo e Biriba.

VASCO — Miguel; Dario, Bellini, Russo e Coronel; Écio e Roberto; Sabará, Delém, Almir e Pinga.


**DR. ALMIR LOBATO**
Clínica Médica — Alcindo Guanabara, 15, salas 401-403 — segundas, quartas e sextas pela manhã. — Marcar hora: 42-1851



**CAPIXABA**
A ETIQUETA DA CAMISA PERFEITA
FÁBRICA E VENDAS ATACADO:
Prca. Municipal, 350 - 1.º-2.º-3.º ands. - Ed. Scarton
COLATINA — Esp. Santo

PSIU... HOJE É DIA DE
**EM POUCAS PALAVRAS...**
PELA TV-RIO - canal 13
ÀS 22.50 HORAS
Um programa diferente que apresenta gente importante falando sobre coisas importantes em poucas palavras.
uma produção de: carlos alberto
fernando barbosa lima
carlos reis
locutor: sargentelli
câmera: maurício coelho
UMA OFERTA DE "EUCATEX" PSIU..


# JOÃO FRANCISCO BRAZ

(FALECIMENTO)

Maria Coutinho Braz; Dr. Breno Coutinho Braz, espôsa e filhos; Alírio Coutinho Braz, espôsa e filhos; Dr. José Salles Braz, espôsa e filhos — espôsa, filhos, genros, noras e netos de JOÃO FRANCISCO BRAZ, cumprem o doloroso dever de comunicar o seu falecimento ocorrido ontem e convidam para o sepultamento às 10 horas de hoje, dia 26, saindo o féretro da Capela Real Grandeza para o cemitério de São João Batista.

# RONDÓ dos Cavalões

## Os cavalariços da Gávea

SE vocês forem visitar o 1.º Distrito Policial, na rua 12 de Maio, (hoje, Major Rubens Vaz) vão pensar que aquilo é uma continuação do Jockey Clube Brasileiro tal o número de cavalariços que ali se encontra «veraneando». Não há muitos dias a Polícia deu uma batida, num lugar escuso, e prendeu um bando de gente. Quando foram fichar, verificaram que 5 eram cavalariços da Gávea! Anteontem levaram mai 4, pra «veraneio»: o 1.º, por roubo grande, numa cocheira onde era empregado há quase 7 anos; o 2.º, por pular muro e dormir numa cocheira alheia; o 3.º, por briga; (êste, quando chegou no Distrito, investiu contra o comissário, dando-lhe violenta cabeçada. Ambos ficaram de cabeça partida), e o 4.º por ter ameaçado matar e depredar, (êste, há tempos, já teve a matrícula caçada por ter tentado entrar, pelo telhado, no quarto da filha de um treinador; e, de outra feita avançou de guincho, pra um cavalariço, o qual ferido teve que ficar 3 meses hospitalizado).

Por êste pequeno relato, vocês podem fazer uma idéia do que é a Gávea, em matéria de cavalariço! O Padilha, ex-diretor do hipódromo, diz, sempre, que tudo quanto é desordeiro, bêbado, ladrão, assassino, entra pra cavalariço, na Gávea, pra se esconder da Polícia. E o Jockey Clube, sem fazer sindicância, sem exigir fôlha corrida, sem nada, vai dando matrícula pra todo mundo.

E quantas vêzes, por coisa sem importância, a Cecé cisma e caça a matrícula de um. E outras vêzes, por coisas graves não faz nada, não toma nem conhecimento! E o sujeito continua trabalhando nas cocheiras, como se nada fôsse. Um exemplo recente dei, eu, aqui, não há muito tempo: um cavalariço, um tanto «alto», tentou me agredir a sôco, só não conseguindo o seu intento porque meti-lhe um violento pontapé na canela. De tudo dei parte, por escrito, ao diretor do hipódromo, Braga, ex-das Águas, e a Cecé. Querem saber o que aconteceu pra êsse cavalariço? Foi suspenso 5 dias! E continua trabalhando tranquilamente na Gávea!

E o mund-arec de cavalariços que não tem matrícula, e que é como se tivesse? Trabalham aqui dentro do mesmo jeito. Pudera! se não há portões fechados, se não há vigias! E se não há fiscalização, nem organização, nem direção, em nenhum setor! Assim sendo, qualquer um, — bêbado, assassino, desordeiro, ladrão — chega, vai entrando, arranja emprêgo, e pronto. tá em casa.

Que diferença de São Paulo, onde um cavalariço vai passear, e quando volta, tem que exibir a sua matrícula, pois, do contrário, o vigia (que lá, **vigia de fato**) não o deixa entrar. (Aliás, lá NINGUEM entra sem se identificar. Ninguém, ninguém, ninguém). E outro dia chegou um cavalariço da Gávea, com matrícula provisória daqui, e quis tirar matrícula de lá. Mandaram que êle voltasse com uma carta da direção do J. Clube do Rio, informando se não havia nada que o desabonasse. Só assim lhe dariam a matrícula. (?)

Isto sim, é fiscalização, é ordem é disciplina, é direção. Fiscalização, ordem, disciplina e direção que não, como resultado, livrar a classe e também o J. C. dos maus elementos. Quando teremos uma diretoria, já não digo igual, mas parecida, com a diretoria do J. C. de São Paulo, pra fazer aqui, o que fazem lá! Quando?

INAH DE MORAIS

## Lembretes

1.º PÁREO:
Parbleu é sempre retrospecto nesta turma. Agora deve vencer.
Garrafão vem atuando bem e confirmando sempre.

2.º PÁREO:
Jebeil perdeu um páreo incrível outro dia. Hoje, deve vencer mesmo.
Mirza vem de duas vitórias consecutivas e o Bolino barrou" o al. mei.

3.º PÁREO:
Noguette é manca do joelho direito, não merecendo, por isso, muita confiança.
Hellen Blair venceu bem e pode repetir, apesar dos quatro quilos a mais.

4.º PÁREO:
Vicio pode ganhar mais outra. Caso faça muito calor, não vale arriscar no filho do Blackamoor.
Quarral perdeu um páreo incrível, outro dia. Capaz de vencer agora.

5.º PÁREO:
Vatinga aprontou bem e tem muita "chance" nessa turma.
Campeche "rende" muita na raia sêca.

6.º PÁREO:
Roscoff ganhou bem e pode repetir, pois a turma ainda é fraca para êle.
Angú é sério adversário. Pode inclusive derrotar o Roscoff.

7.º PÁREO:
Comanche ficou na vez. E' quase "Larbada" esta tarde.
Xerém produziu excepcional aprontado de 43" nos 700 metros.

8.º PÁREO:
Guarda é sempre sério competidor nessa companhia. Pode ganhar.
Jacyrnos está para "pipocar", com pule boa. Ôlho nele!

# COMANCHE APANHOU UM PÁREO À FEIÇÃO

DIFICIL CORRER

*ESTENSORO que aparece na foto, segundo notícias vindas do Rio Grande do Sul, não terá mesmo confirmada sua presença no "Bento Gonçalves" dêste ano. Assim a maior prova do turfe gaúcho que pela primeira vez será disputada no novo campo de corridas, perdeu o seu maior nome, mas outras inscrições preciosas vão surgindo, fato que não deixará de levar outras atrações ao Hipódromo do Cristal no próximo dia 6*

## Xerém e Jungle Crier são os maiores rivais

**O cavalo Comanche vem se revelando ser um dos regulares parelheiros em "entrainement" no Hipódromo da Gávea. O filho de Mister há vários meses vem tirando vários segundos e terceiros lugares, na mesma turma, e finalmente esta semana apanhou um páreo à sua feição.**

O pupilo de Alcides Morales aprontou bem na manhã de têrça-feira última, sob a direção do freio Paulo Labre, ocasião em que passou a distância de 700 metros em 46"2/5, à vontade.

**DOIS RIVAIS**

Todavia Comanche terá Jungle Crier e Xerem dois adversários temíveis. O pupilo de Gonçalino Feijó vem melhorando dia a dia e na sua derradeira apresentação já impressionou favoràvelmente ao escoltar Klang e Comanche. Muito próximo. E' sério competidor o castanho Jungle Crier. E Xerem, que vem de fácil vitória sôbre Edil e Canzoniere, marcando 81"2/5 nos 1.300 metros, aprontou muito bem na manhã de ontem, pilotado por Juan Marchant. O filho de Sayani assinalou 43" para uma "partida" de 700 metros, deixando impressão favorável sôbre o seu atual estado de apuro. Caso o dia esteja fresco é possível que Xerem produza uma atuação destacada, pois convem lembrar que no calor o pupilo de Cabral é passível de fracasso, uma vez que se trata de um parelheiro que sua mal. Comanche deverá levar a melhor, nesta oportunidade, ficando Jungle Crier e Xerem com grandes possibilidades de enfrentar com sucesso o filho de Mister.

# Nossos informes para hoje

**1.º Páreo — 1.500 metros — Cr$ 60.000,00 — Cr$ 18.000,00 e Cr$ 12.000,00 — às 14,00 hs. — Recorde: Tirafogo 91"4/5**

| Animais — Jóqueis — Pêso | Possibilidades | Treinadores | Performances | Tempo |
|---|---|---|---|---|
| 1—1 Parbleu, L. Rigone * 56 | Excelente placê. Pode ganhar | M. Sousa | 3º de Carpentier — Garrafão | 1.400 91" AP |
| 2 Cruz de Accro, F. G. Silva 7 52 | Não está no páreo | L. Leite | 6º de Carpentier — Garrafão | 1.400 91" AP |
| 2—3 Guarixó, I. Sousa 5 58 | Basta confirmar para vencer | W. Allano | 2º de Isleros — Carpentier | .300 83" AM |
| 4 Pommard, F. Maia 3 52 | Há muito não corre. Difícil | G. Feijó | 8º de Gurubú — Quibando | 1.200 76"4/5 AL |
| 3—5 Garrafão, A. Marçal 6 58 | Gosta de atropelar. Rival | M. Salles | 2º de Carpentier — Parbleu | 1.400 91" AP |
| 6 Urupá, não corre 4 58 | Não corre | R. Morgado | Não corre | — |
| 4—7 Titan, A. Ricardo 2 58 | Muito manhoso. Pode aparecer | F. Schneider | 5º de Carpentier — Garrafão | 1.400 91" AP |
| 8 Emok, . Barros 1 52 | Na Gávea, não ganhará corrida | J. Burioni | 10º de Vício — Parbleu | 1.400 87"3/5 AL |
| " Kansas Gay, D. Moreira * 52 | Difícil. Não cremos | J. Burioni | 6º de Crinalvo — Volta | 1.200 81"2/5 AL |

Nossa indicação — GUARIXO' — Adversário — GARRAFAO — Bom azar — PARBLEU

**2.º Páreo — 1.200 metros — Cr$ 50.000,00 — Cr$ 15.000,00 e Cr$ 10.000,00 — às 14,30 hs. — Record: L' Amiral 73"1/5**

| Animais — Jóqueis — Pêso | Possibilidades | Treinadores | Performances | Tempo |
|---|---|---|---|---|
| 1—1 Jebeil, J. Graça 15 58 | Melhor dirigido, pode ganhar | O. Pinto | 2º de Fogareiro — Almei | 1.300 83"4/5 AP |
| 2 Luzitana, J. G. Silva 7 52 | Vai deve e pode assustar | A. J. Sousa | 2º de Mirza — Real Delight | 1.400 91"4/5 AL |
| 3 Protetor, A. Ricardo * 54 | Não cremos | F. Schneider | 8º de Ulano — White Face | 1.400 90"3/5 AM |
| 4 Iriswal, M. Teixeira 5 54 | Vem de São Vicente. O páreo é bom | J. Coutinho | 3º de Seve — King Admiral | 1.200 83" AL |
| 2—5 Almei, J. Barros 2 60 | Pode colocar-se | J. Burioni | 3º de Fogareiro — Jebeil | 1.300 83"4/5 AP |
| 6 T. Daughter, M. Silva 9 50 | Agora o páreo endureceu | I. Morais | 2º de Mirza — Luzitana | 1.200 77" AM |
| 7 Magid, P. Labre 10 58 | Dizem que vai ganhar | J. Attianesi | 9º de Gudrum — Boulevard | 1.400 88"2/5 AM |
| 8 Alganeza, A. Cardoso * 58 | Vai estranhar o tropel | W. Allano | 7º de Mirza — T. Daughter | 1.200 77" AM |
| 3—9 Altímetro, A. G. Silva 13 54 | Para um placê vale tentar | O. Fernandes | 4º de Fogareiro — Jebeil | 1.300 83"4/5 AP |
| 10 Mirza, A. Bolino 14 54 | Outra que vai estranhar | R. Tripodi | 1º de Luzitana — Real Delight | 1.400 91"4/5 AL |
| 11 Maruel, J. Santos 4 50 | Não está no páreo | M. Mendes | 8º de Fogareiro — Jebeil | 1.300 83"4/5 AP |
| 12 R. Delight, J. Quintanilha 12 52 | Não acreditamos | W. Piotto | 3º de Mirza — Luzitana | 1.400 91"4/5 AL |
| 4—13 Empreado, P. Fernandes 1 58 | Vai correr melhor. Cuidado ! | M. Aguiar | 5º de Fogareiro — Jebeil | 1.300 83"4/5 AP |
| 14 Marraschino, E. Rangel 8 60 | Muito difícil ganhar | E. Pereira | 10º de Baionés — Jebeil | 1.200 76" AM |
| 15 Viking, I. Sousa 6 58 | Vai ganhar. Boa pule | S. d'Amore | 3º de Asilado — Jebeil | 1.400 89"3/5 AL |
| " Raro, A. Portilho 11 60 | Pode formar a dobradinha | C. Ribeiro | 2º de Pelé — Baicova | 1.100 73"2/5 AL |
| " Mariska, G. Queiroz 3 58 | Esta nem sonhando | A. Rosa | 8º de Ué — Uca | 1.500 99"2/5 AP |

Nossa indicação — JEBEIL — Adversário — MAGID — Bom azar — VIKING

**3.º Páreo — 1.300 metros — Cr$ 60.000,00 — Cr$ 18.000,00 e Cr$ 12.000,00 — às 15,00 hs. — Recorde Farinelli 79"2/5**

| Animais — Jóqueis — Pêso | Possibilidades | Treinadores | Performances | Tempo |
|---|---|---|---|---|
| 1—1 Noguette, J. Tinoco 4 56 | Bem no páreo. Inimiga | J. Morgado | 3º de Helen Blair — Campeche | 1.300 82"4/5 AL |
| 2 Beiçudinha, J. Silva * 52 | Vai ganhar. Cuidado | W. Freitas | 2º de Terpsicore — Campeche | 1.800 112" GM |
| 2—3 Helen Blair, M. Silva 1 56 | Bom placê | M. Salles | 1º de Campeche — Noguette | 1.300 82"4/5 AL |
| 4 Kovidara, L. Silva 3 56 | Não está no páreo | C. Pereira Nunes | 9º de Helen Blair — Campeche | 1.300 82"4/5 AL |
| 3—5 Tâmisa, A. Ricardo 6 60 | Tem confirmado. Quem sabe ? | M. Araújo | 1º de Vatinga — Terpsicore | 1.300 83" AL |
| 6 Javolá, J. Barros 2 54 | Vai custar a vir | R. Soares | 7º de Helen Blair — Campeche | 1.300 82"4/5 AL |
| 4—7 Alentejana, J. Santos 5 56 | Formará a dupla com Beiçudinha | M. F. Neves | 4º de Tamisa — Vatinga | 1.300 83" AL |
| 8 Jane, P. Tavares 7 52 | Por enquanto não | A. Araújo | 2º de Delicatesse — Guaba | 1.200 76"1/5 AL |

Nossa indicação — TAMISA — Adversária — NOGUETTE — Bom azar — BEIÇUDINHA

**4.º Páreo — 1.300 metros — Cr$ 60.000,00 — Cr$ 18.000,00 e Cr$ 12.000,00 — às 15,30 hs. — Recorde: Farinelli 79"2/5**

| Animais — Jóqueis — Pêso | Possibilidades | Treinadores | Performances | Tempo |
|---|---|---|---|---|
| 1—1 Vício, J. Marchant 9 54 | Se o tempo estiver fresco... | M. Almeida | 2º de Macon — Diabo Louro | 1.600 101"2/5 AL |
| 2 Continental, não corre * 58 | Não corre | M. Mendes | Não corre | — |
| 2—3 Quarral, M. Silva 2 52 | Dificilmente perderá. Vai vencer | F. Schneider | 2º de Tiger — Continental | 1.300 81"1/5 AL |
| " Isleros, A. Ricardo 6 52 | Deverá formar a dobradinha | F. Schneider | 1º de Guarixó — Carpentier | 1.300 83" AM |
| 4 Canivete, A. Marçal 7 52 | Não tem chance aqui | J. W. Viana | 5º de Vingo — Ensueño | 1.400 87"2/5 AL |
| 3—5 Lover Boy, P. Fontoura 3 56 | Na grama seria barbada | C. Pereira | 5º de Swami — Tirafogo | 1.000 58"3/5 GL |
| 6 Ciúme, E. Brandão 4 52 | Não acreditamos | O. Góis | 6º de Liberal — Kartum | 1.600 101"2/5 AL |
| 7 Pregonero, J. Martins 5 58 | Uma incógnita | A. Barbosa | 11º de Macon — Diabo Louro | 1.800 116"4/5 AP |
| 4—8 Tampico, não corre 1 54 | Não corre | R. Morgado | 2º de Intrometido — Colar | 1.300 84" AP |
| 9 Temporal, W. Andrade 10 56 | Ainda é cêdo. Difícil | S. Freitas | 9º de Zuzuca — Lover Boy | 1.300 78"2/5 GL |
| 10 Kamias, J. Ramos 8 50 | E das surprêsas. Mas aqui é fogo | R. Costa | 8º de Tiger — Quarral | 1.300 81"1/5 AL |

Nossa indicação — VICIO — Adversário — QUARRAL — Bom azar — TEMPORAL

**5.º Páreo — 1.300 metros — Cr$ 60.000,00 — Cr$ 18.000,00 e Cr$ 12.000,00 — às 16,00 hs. — Recorde: Ferinelli 79"2/5**

| Animais — Jóqueis — Pêso | Possibilidades | Treinadores | Performances | Tempo |
|---|---|---|---|---|
| 1—1 Vatinga, J. Marchant 8 56 | Vai ganhar facilmente | M. Almeida | 2º de Tamisa — Terpsicore | 1.300 83" AL |
| 2 Diadem, J. G. Silva 1 52 | Difícil vencer | S. d'Amore | 6º de Helen Blair — Campeche | 1.300 82"4/5 AL |
| 2—3 Campeche, M. Silva 3 52 | Bem corrida pode formar a dupla | P. Morgado | 2º de Helen Blair — Noguette | 1.300 82"4/5 AL |
| 4 Sea Mew, J. Tinoco 4 52 | Vai correr muito. Na próxima... | I. Morais | 6º de Rose Reine — Helen Blair | 1.600 101"4/5 AL |
| 3—5 Tunisia, I. Sousa 5 56 | Vai respeitar algumas | N. Gomes | 4º de Helen Blair — Campeche | 1.300 83" AL |
| 6 Terpsicore, D. P. Silva 7 56 | Um padrão de regularidade | S. Câmara | 3º de Tamisa — Vatinga | 1.300 83" AL |
| 4—7 Greiúna, A. Ricardo 2 54 | Dizem que é só sair. Só vendo | J. Burioni | 4º de Ramboia — Heluana | 1.500 102"4/5 AL |
| 8 Gerebaita, H. Lima * 58 | Inscrição posta fora | L. Leite | 7º de Gadanha — Veneta | 1.300 78"4/5 GL |
| 9 Betty, A. Bolino 6 54 | Não está no páreo | W. Alves | 5º de Tamisa Vatinga | 1.300 82"4/5 AL |

Nossa indicação — CAMPECHE — Adversária — VATINGA — Bom azar — TUNISIA

**6.º Páreo — 1.600 metros — Cr$ 50.000,00 — Cr$ 15.000,00 e Cr$ 10.000,00 — às 16,30 hs — Recorde: Ferineli 97"2/5 (BETT ING)**

| Animais — Jóqueis — Pêso | Possibilidades | Treinadores | Performances | Tempo |
|---|---|---|---|---|
| 1—1 Roscoff, W. Andrade * 60 | A turma não lhe mete medo | S. Freitas | 1º de Angú — Tristão | 1.600 103" AP |
| 2 Asilado, A. Ricardo 7 52 | Subiu um pouco de turma | F. Schneider | 1º de Jebeil — Viking | 1.400 89"3/5 AL |
| 3 Atento, P. Fernandes 3 58 | E duro ganhar | M. Aguiar | 13º de Mister X — Campi | 1.300 78"2/5 GL |
| 4 El Mayoral, P. Fontoura 2 54 | Só vendo no cânter | A Barbosa | 9º de Hunding — Ruston | 1.900 125" AL |
| 2—5 Tristão, J. Ramos * 58 | Outro grande nome do páreo | M. Canejo | 3º de Roscoff — Angú | 1.600 103" AP |
| 6 Ator, A. Bolino 9 56 | Levam de barbada. Cuidado ! | R. Carrapito | 6º de Elias — Histórico | 1.800 117"4/5 AP |
| 7 Souvenir, O. Palermo 4 58 | Só advinhando | C. Tourinho | 6º de Roscoff — Angú | 1.600 103" AP |
| " Calillo, A. Nahid 12 60 | Não está no páreo | C. Tourinho | 5º de Roscoff — Angú | 1.600 103" AP |
| 3—8 Angú, G. Almeida 11 60 | Tem confirmado. Bom sinal | R. Morgado | 2º de Roscoff — Tristão | 1.600 103" AP |
| 9 Rigoleto, não corre 1 60 | Não corre | J. Venâncio | Não corre | — |
| 10 Rabelais, D. Moreno 10 60 | Custou a estrear, e nada fêz | D. Ferreira | 8º de Mister X — Campi | 1.300 78"2/5 GL |
| " Don Caito, D. Moreira 8 58 | Não está no páreo | D. Ferreira | 5º de Cascador — Juar | 1.400 86"1/5 GL |
| 4—11 Mister X, J. G. Silva * 56 | Muita distância. Porém anda voando | W. Piotto | 3º de Angú — Souvenir | 1.300 84"1/5 AU |
| 12 Canto Lindo, L. Vaz * [illegible] | Deve correr melhor. Bom placê | L. Tripodi | 7º de Gudrum — Boulevard | 1.400 88"2/5 AM |
| 13 Malvinero, I. Sousa 6 54 | Não acreditamos | S. d'Amore | 8º de Angú — Souvenir | 1.300 84"1/5 AU |
| 14 Relatório, B. [illegible] * 54 | Vai ganhar. Ótima pule | E. Coutinho | 9º de Carvão — B. Venture | 1.300 83"4/5 AL |
| " Cachito, não corre 5 58 | Não corre | E. Coutinho | 6º de Angú — Souvenir | 1.300 84"1/5 AU |

Nossa indicação — ROSCOFF — Adversário — RABELAIS — Bom azar — ANGU

**7.º Páreo — 1.400 metros — Cr$ 70.000,00 — Cr$ 21.000,00 e Cr$ 14.000,00 — às 17,05 horas. — Recorde: Urge 84"4/5**
**VII FESTIVAL CINEMATOGRÁFICO DO DISTRITO FEDERAL**

| Animais — Jóqueis — Pêso | Possibilidades | Treinadores | Performances | Tempo |
|---|---|---|---|---|
| 1—1 Comanche, P. Labre 5 56 | Precisa de muito pulso | A. Morales | 2º de Klang — Jungle Crier | 1.500 94"4/5 AL |
| 2 Dart, L. Rigoni * 56 | Pode repetir e a pule é boa | P. Campos | 1º de Edil — Procurador | 1.500 95"4/5 AU |
| 2—3 Platino, J. G. Silva * 56 | Na areia, não gostamos | H. Sousa | 5º de Obediente — Halfiler | 1.600 102" AP |
| 4 Açoriano, não corre 6 56 | Gosta da pista pesada. Olho ! | M. Mendes | Não corre | — |
| 3—5 Jungle Crier, A. Ricardo 2 56 | Aguardará melhor oportunidade | G. Feijó | 3º de Klang Comanche | 1.500 94"4/5 AL |
| 6 Lafless, P. Fontoura 4 56 | Também | W. Sousa | 7º de Xiu — Klang | 1.400 87"3/5 AU |
| 7 Hervão, D. P. Silva 7 56 | Pode confirmar as boas corridas | Oct. Maria | 9º de Cylon — Xiu | 1.500 94"4/5 AL |
| 4—8 Xerém, J. Marchant 3 56 | E o ganhador | C. Cabral | 1º de Edil — Canzoniere | 1.300 81"2/5 AL |
| 9 Ukase, J. Julião 1 56 | Não gostamos | E. Freitas | 6º de Xiu — Klang | 1.400 87"3/5 AU |
| 10 Edil, M. Silva * 52 | Vejam como correrá melhor | R. Morgado | 5º de Klang — Comanche | 1.500 94"4/5 AL |

Nossa indicação — JUNGLE CRIER — Adversário — COMANCHE — Bom azar — DART

**8.º Páreo — 1.300 metros — Cr$ 60.000,00 — Cr$ 18.000,00 e Cr$ 12.000,00 — às 17,40 hs. — Recorde: Farinelli 79"2/5**

| Animais — Jóqueis — Pêso | Possibilidades | Treinadores | Performances | Tempo |
|---|---|---|---|---|
| 1—1 Guarda, L. Rigoni 1 56 | Deve ganhar. Paga 30 | F. Schneider | 4º de Tiger — Quarral | 1.300 81"1/5 AL |
| " Grave, A. Ricardo * 56 | Grande refôrço ao companheiro | F. Schneider | 14º de Tiger — Quarral | 1.300 81"1/5 AL |
| 2—2 Tiger, J. Marchant 3 56 | Anda voando. Bom placê | S. d'Amore | 1º de Quarral — Continental | 1.300 81"1/5 AL |
| 3 Ibirapuitan, J. Silva 5 52 | Não está no páreo | R. Barbosa | 13º de Verbete — Kubelik | 1.800 110"2/5 GM |
| 4 Cosmico, A. Bolino " 52 | Há muito não corre o que sabe | C. Pereira | 10º de Chaço — Nice Boy | 1.600 100"2/5 AL |
| 3—5 Jacyrnos, P. Labre 6 52 | Perigoso. Bom placê | F. Madalena | 6º de Tiger — Quarral | 1.300 81"1/5 AL |
| 6 Ichabo, A. G. Silva 4 52 | Não cremos | L. Tripodi | 6º de Macon — Diabo Louro | 1.800 116"4/5 AP |
| 7 Coligny, L. Vaz 2 52 | Pouca distância | L. Tripodi | 4º de Ensueño — Nook | 1.500 94"4/5 AP |
| 4—8 Vingo, J. Tinoco * 56 | Uma incógnita. Pode assustar | W. Costa | 7º de Tiger — Quarral | 1.300 81"1/5 AL |
| 9 Recreio, J. Santos 7 52 | Não acreditamos | M. Mendes | 10º de Tiger — Quarral | 1.300 81"1/5 AL |
| " Entrerriano, I. Sousa * 54 | Bom placê | M. Mendes | 12º de Tiger — Quarral | 1.300 81"1/5 AL |

Nossa indicação — GUARDA — Adversário — TIGER — Bom azar — COLIGNY


JOCKEY CLUB BRASILEIRO

CONVITE AOS SÓCIOS

A diretoria do Jockey Club Brasileiro tem o prazer de convidar os prezados consócios para o coquetel que será realizado, na sede, das 18 às 20 hs, de amanhã, 6.ª-feira, 27 do corrente quando serão homenageados os criadores, proprietários, tratadores e jóqueis dos valorosos animais nacionais que acabam de conquistar os primeiros lugares no Grande Prêmio Carlos Pellegrini, a prova máxima do Turfe Argentino.


## O Diário Carioca APONTA

| Páreos | Duplas |
|---|---|
| 1.º — Guarixó — Garrafão — Parbleu | 12 |
| 2.º — Jebeil — Magid — Viking | 12 |
| 3.º — Tâmisa — Noguette — Beiçudinha | 13 |
| 4.º — Vício — Quarral — Temporal | 12 |
| 5.º — Campeche — Vatinga — Tunísia | 12 |
| 6.º — Roscoff — Rabelais — Angu | 13 |
| 7.º — Jungle Crier — Comanche — Dart | 13 |
| 8.º — Guarda — Tiger — Coligny | 12 |


JOCKEY CLUB BRASILEIRO

AOS ADQUIRENTES DO ÚLTIMO LEILÃO DE POTROS

Termina a 30 do corrente o prazo de 30 dias estipulado pelo Artigo 2 do Regulamento, para regularização dos contratos de financiamento, sob pena de cancelamento dos mesmos. A Contabilidade, no horário de 12 às 18 horas, está à disposição dos interessados.



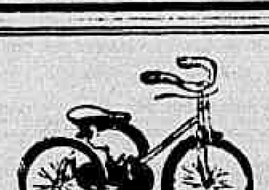

Bazar Holandês

Brinquedos japonêses importados

Velocípedes, bicicletas, bonecas, bêrço etc. a preços excepcionais

RUA DA ALFÂNDEGA, 162

Tel. 23-5596 — Próximo Andradas



Rádio Mayrink Veiga

apresenta

HOJE

20,00 horas — "Este norte é de morte" — Patrocínio das "Casas Pernambucanas" (*)
20,30 horas — "A cidade se diverte" — Patroc. das "Sardinhas Grã-fina"
21,00 horas — "Gente que a gente encontra" — Patrocínio dos "Produtos Arno"
21,30 horas — "Fortunato Boa Estrêla", estréia — Patrocínio do "Jardim Glória de Brasília Imóveis" (*)
22,00 horas — "Rio de Janeiro etc. e tal" — Patrocínio de "Crush"
22,30 horas — "Panorama Político"
24,00 horas — "O Mundo em sua casa"

(*) Programas transmitidos em rêde com a Rádio Tupi. As atrações noturnas da Mayrink são apresentadas diretamente do auditório da PRG.3.


# Corridas oficiais: sábado e domingo

### Corrida de sábado

1.º Páreo — às 14,00 horas — 1.600 metros — Cr$ 85.000,00.

Ks.
1—1 Claro de Luna, A. Ricardo 55
2 Irish Rose, J. Silva 55
2—3 Ilustrada, F. Vianna 55
4 Miss Fortuna, J. Tinoco 55
3—5 Exaltada, I. Souza 55
6 Fairuz, P. Labre 55
4—7 Damigella, L. Rigoni 55
8 Parla, O. Ulloa 55
9 Marguerite, S. Reis 51

2.º Páreo — às 14,30 horas — 1.400 metros — Cr$ 80.000,00.

Ks.
1—1 Dandoca, D. Moreira 55
2 Poupée, U. Cunha 55
2—3 Vivência, O. Ulloa 55
4 Ilca, D. P. Silva 55
3—5 Zinga, J. Tinoco 55
6 Ibirapitanga, J. Silva 55
4—7 Piazza, L. Rigoni 55
8 Sabah, A. Ricardo 55
9 Colomba, L. Diaz 55

3.º Páreo — às 15,00 horas — 1.200 metros — Cr$ 80.000,00 — (grama).

Ks.
1—1 Lord Diamante, J. Silva 55
2 Poncho Negro, A. G. Silva 55
2—3 Ivanil, J. Tinoco 55
4 Imanado, A. Ricardo 55
3—5 Van Cleff, I. Souza 55
6 Ibotim, L. E. Castro 55
7 Prosaico, J. Baffica 55
4—8 Itaguai, H. Lima 55
9 Mojú, J. Marinho 55
" Musgo, J. Ramos 55

4.º Páreo — às 15,30 horas — 1.800 metros — Cr$ 90.000,00 — Cr$ 90.000,00 — (grama) — (Estado de Santa Catarina).

Ks
1—1 Dix, M. Henrique 55
2 Talon, L. Diaz 55
2—3 Zangado, J. Marchant 57
4 Volteio, L. Rigoni 55
3—5 Gran Consul, I. Souza 55
66 Alight, O. Ulloa 55
4—7 Quebrafogo, A. Ricardo 55
8 Laço, G. Queiroz 55
9 Armendariz, U. Cunha 51

5.º Páreo — às 16,00 horas — 1.200 metros — Cr$ 80.000,00 — (grama).

Ks.
1—1 Labor, A. Ricardo 55
2 Nilópolis, L. Vieira 55
2—3 Mustard, A. G. Silva 55
4 Estilete, I. Souza 55
5 Macáu, L. Rodrigues 55
3—6 Exato, A. Bolino 55
7 Grisbi, J. Barros 55
8 Maypop, L. E. Castro 55
4—9 N. Prince, J. Tinoco 55
10 Pampeiro, U. Cunha 55
11 H. Society, W. Andrade 55
(•) ex-Marrow

6.º Páreo — às 16,30 horas — 1.400 metros — Cr$ 70.000,00 — (Betting).

Ks.
1—1 Wood Frost, A. Ricardo 54
" Cylon, I. Souza 54
2 Lord Caron, O. Ulloa 50
2—3 Navegador, Não corre 50
4 Lucky Prince, J. Tinoco 50
5 Belini, A. Brito 50
3—6 Bandello, J. Baffica 50
7 Ererê, M. Henrique 50
" Klang, U. Cunha 50
4—8 Cursor, L. Rigoni 58
9 Xênio, A. G. Silva 50
" Xiu, J. Silva 50

7.º Páreo — às 17,05 horas — 1.400 metros — Cr$ 80.000,00 — (Betting).

Ks.
1—1 Muscari, A. Ricardo 55
2 Clever, J. Silva 55
3 Taj-El-Arab, P. Labre 55
2—4 Orvalhero, O. Ulloa 55
5 Ramazon, I. Souza 55
6 Mar do Norte, D. P. Silva 55
3—7 Volúvel, L. Rigoni 55
8 Tivoli, D. Moreira 55
9 Clerk, A. Bolino 55
10 Prometheu, J. Ramos 55
4-11 Pic-Nic, J. Tinoco 55
12 Anjou, U. Cunha 55
13 Arauá, J. G. Silva 55
14 Vagabundo, W. Andrade 55

8.º Páreo — às 17,40 horas — 1.600 metros — Cr$ 85.000,00 — (Betting).

Ks.
1—1 Tender, O. Ulloa 55
2 Zé Curiboca, D. P. Silva 55
3 Medlar, W. Andrade 55
2—4 Curriculum, L. Rigoni 55
5 Petard, J. G. Silva 55
6 Pampo, C. Dias 51
3—7 Zimbo, J. Marchant 55
8 Reward, J. Tinoco 55
9 Merlin, I. Souza 55
4-10 Monje Branco, J. Silva 55
11 Tio Godoy, A. Ricardo 55
" Tio Ricardo, D. Moreira 55

### Corrida de Domingo

1.º Páreo — às 14,00 horas — 1.600 metros — Cr$ 50.000,00.

Ks.
1—1 Compatriota, A. Ricardo 50
2 Desplante, M. Teixeira 60
2—3 J. France, M. Henrique 56
4 Hivam, J. Santos 50
5 Hagen, I. Souza 58
3—6 Ibanez, J. G. Silva 50
7 Eole, A. Ricardo 50
8 Urco, Não corre 50
4—9 Tio Luiz, A. Santos 54
" Vesia, F. Irigoyen 56
" Cloche D'Or, J. Tinoco 50

2.º Páreo — às 14,30 horas — 1.600 metros — Cr$ 50.000,00.

Ks.
1—1 Orimã, A. Santos 56
2 Lena, L. Rigoni 58
2—3 Kobyla, I. Souza 56
4 My Fair Lady, A. Ricardo 58
3—5 Agartha, H. Lima 56
6 Dalila, P. Fontoura 56
" Vlavina, J. Tinoco 52
4—7 Afamada, D. P. Silva 56
" Jumba, U. Cunha 58
" V. Tropical, M. Henrique 56

3.º Páreo — às 15,00 horas — 1.400 metros — Cr$ 60.000,00.

Ks.
1—1 M. Perigosa, F. Irigoyen 56
2 M. Negrinha, J. G. Silva 50
2—3 Avelã, A. Ricardo 52
4 Rose Reine, A. Santos 50
3—5 Javanesa, A. Bolino 56
6 Bailarina, U. Cunha 54
4—7 Delicatesse, J. Tinoco 52
8 Tapera, O. Ulloa 50
9 Jabonina, O. Bastos 54

4.º Páreo — às 15,30 horas — 1.600 metros — Cr$ 50.000,00.

Ks.
1—1 Palladium, J. Tinoco 56
2 Cascador, C. Dias 52
3 Cachito, I. Souza 50
2—4 Parnahyba, A. Santos 60
5 Jarlot, A. G. Silva 56
6 Sea Prince, A. Bolino 54
3—7 Jack Fruit, G. Almeida 54
8 Hivam, J. Santos 60
9 Roscoff, W. Andrade 50
4-10 El Rayo, A. Ricardo 52
11 Ubatim, P. Fontoura 60
" Urco, J. Marchant 60

5.º Páreo — às 16,00 horas — 2.400 metros — (Prêmio "Jockey Club do Rio Grande do Sul") — Cr$ 180.000,00.

Ks.
1—1 Endymion, L. Rigoni 59
2 Eole, D. Moreira 57
2—3 Frontenac, F. Irigoyen 56
4 Kalaus, W. Andrade 63
3—5 Ranai A. Ricardo 53
" Seival, U. Cunha 51
4—6 Jérez, A. Portilho 52
7 Voluntarioso, C. Dias 52
8 Açoriano, A. Santos 49

6.º Páreo — às 16,30 horas — 1.200 metros — Cr$ 80.000,00 — (Betting).

Ks.
1—1 Mayflower, A. Santos 55
2 Granadeira, W. Andrade 55
3 Mme. Barry, G. Queiroz 55
2—4 F. Bleu, F. Irigoyen 55
5 Gostosinha, L. Rigoni 55
" Miss Boneca, M. Henrique 55
3—6 Malta, A. Nahid 55
7 Sayonara, S. Reis 55
8 Nitouche, D. P. Silva 55
9 Pena Branca, Não corre 55
4-10 Quetilante, A. Ricardo 55
11 Mila, O. Moura 55
12 Be Gay, P. Tavares 55
" Be Happy, J. Tinoco 55

7.º Páreo — às 17,05 horas — 1.300 metros — (Handicap Especial) — (Betting) — Cr$ ...... 100.000,00.

Ks.
1—1 Coyaiqui, J. Baffica 57
2 Effrené, A. Santos 54
2—3 Tzarina, J. Tinoco 56
" Swami, O. Ulloa 57
" Tuyuty, J. Tinoco 53
3—4 Tirafogo, A. Ricardo 52
5 Cochise, C. Paranhos 50
6 Belini, Não corre 50
4—7 Estrôncio, D. Moreira 53
8 Cairel, A. G. Silva 53
9 Zum-Zum-Zum, L. Rigoni 59

8.º Páreo — às 17,40 horas — 1.400 metros — Cr$ 60.000,00 — (Betting).

Ks.
1—1 Ajax, F. Irigoyen 60
" Ensueno, A. Santos 50
2 Decurião, J. G. Silva 50
2—3 Verbete, A. Marçal 52
4 Narcissus, M. Henrique 56
5 Lover Boy, A. Barroso 50
3—6 Vaivem, J. Marchant 52
7 Ted, O. Ulloa 50
8 Quijotesco, A. Ricardo 50
4—9 Kermann, L. Rigoni 56
10 Karbon, I. Souza 50
" Clamart, J. Santos 50
" King Lilac, P. Fontoura 54


Cabelo branco?

Orf-Léne

está mais caro, mas

TINGE MELHOR


## AUTOMOTRIZES PARA O NORDESTE

Parte da encomenda de novas automotrizes feita pela RFF será à Rêde Ferroviária do Nordeste a fim de intensificar o tráfego de passageiros e eliminar os trens mistos.

E' pensamento daquela ferrovia utilizar as novas unidades no trecho entre Recife e Coqueiral, cuja linha está sendo duplicada, e também em longos percursos que demandam o interior.

# Flamengo ganhou do medíocre Spartak

## Trabalha, Pelé

Trabalha, trabalha, nêgo.

Pelé menino, jogador do Santos, sem muito cartaz. Pelé na seleção brasileira, Pelé, o mais moço campeão do mundo. Pelé no céu, Pelé no inferno. O campeonato paulista o espera, são dois jogos por semana, tôdas as equipes paulistas, principalmente as do interior, mobilizadas para um novo gênero de esporte dentro do futebol: a caçada a Pelé. Pelé fugindo aos pontapés raivosos, Pelé conquistando o título de campeão, Pelé fazendo mais gols do que qualquer outro jogador, em todos os tempos.

Trabalha, trabalha, nêgo.

O Exército convoca Pelé, está na idade de servir à pátria, aprendendo a arte da guerra. Mas o Exército não quer o praça Pelé, o artilheiro 201 — êle quer o futebol de Pelé, as glórias que êsse futebol lhe dará. E tome a inventar torneios: olimpíadas militares, campeonato militar de futebol entre as regiões, sul-americano militar de futebol. Como é uma boa instituição, o Exército permite que, quando não esteja jogando por êle, Pelé jogue pelos outros.

Trabalha, trabalha, nêgo.

A CBD convoca para Buenos Aires. Lá se vai Pelé, trocando o verde-oliva pelo amarelão da seleção invicta. Joga tôdas as partidas, é o melhor de todos, volta correndo que ainda tem um Rio-São Paulo para decidir, enquanto joga alguns amistosos. Ganha o Rio-São Paulo e no dia seguinte embarca para a Europa, onde jogará diàriamente, durante quase dois meses.

Trabalha, trabalha, nêgo.

Regressa vivo. Nova convocação. Brasil x Inglaterra no Maracanã. No Exército e no Santos. Amistoso no Chile, amistoso no Rio Grande, amistoso em tôda a parte, campeonato paulista, dois jogos por semana, a antiga contusão (antiga, num velho de 19 anos) não tem tempo de sarar, tem que servir ao Santos, e à FPF, e à CBD e ao Exército, todos o querem ao mesmo tempo, o único cuidado é de não escalá-lo para duas partidas na mesma ocasião ou para dois times que joguem um contra o outro.

Trabalha, trabalha, nêgo.

O dinheiro entrando em exagêro, Pelé é menino sabido que entrega tudo ao pai e gasta Cr$ 6 mil por mês. Já é rico, tôda a família está bem de vida, o Real lhe acena com propostas mirabolantes mas êle não lhe dá muita bola. Aos 19 anos, a vitalidade é tanta que se lança, risonho, ao ritmo louco. Daqui a dois anos é que eu quero ver:

Trabalha, trabalha, nêgo.

Rico e genial Pelé, podes não saber, mas êles — os que te usam — sabem que mesmo um jovem não pode aguentar muito tempo esta batida. Sabem, mas não lhes interessa. Vão explorar-te até a última gôta, pois o que ganham com teu trabalho é infinitamente mais do que lhe pagam — e só isso interessa.

O pé do nêgo está que é calo só,
Trabalha, trabalha, nêgo.

EVANDRO

A GRANDE FIGURA

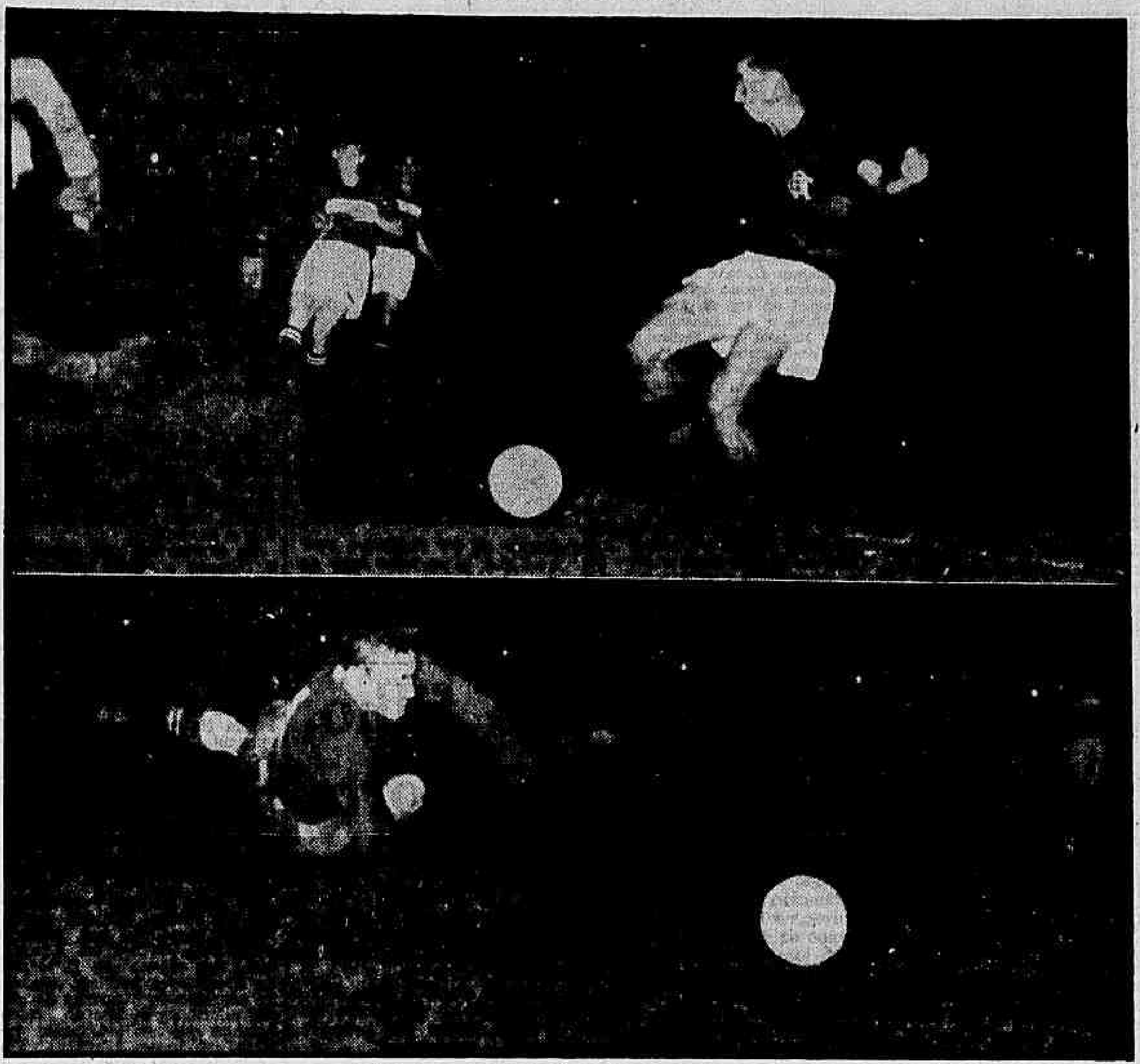

*Na foto acima o centro-avante Henrique assiste, nos minutos iniciais, um belo vôo do goleiro Ivanin (que aparece em outra defesa na foto de baixo). A única falha do goleiro foi quando, aos 41 minutos, não conseguiu deter um chute de Henrique da intermediária, soltando a bola nos pés de Dida*

## Público regular assistiu e gostou

**Mais em virtude dos defeitos dos russos do que mesmo de suas qualidades o quadro do Flamengo, um pouco melhor do que o de domingo passado, mas muito inferior ao do tricampeonato, venceu, fàcilmente, o Spartak por 3 x 0, gols de Babá, Volonov contra e Dida.**

O jôgo, disputado no estádio do Maracanã, foi assistido por um público de regular para bom (renda de Cr$ 1.115.000,00) que saiu decepcionado com a atuação dos russos. O juiz Alberto da Gama Malcher estêve bem, marcando em cima dos lances.

DIFERENÇAS

A primeira diferença entre os jogadores russos e os do Flamengo foi percebida pelos locutores, já que os primeiros estavam proibidos de falar a quem quer que fôsse. Depois, surgiu a questão das camisas. A do Spartak é vermelha com faixa branca horizontal, enquanto o Flamengo usava sua clássica camisa rubronegra. O juiz Alberto da Gama Malcher procurou os dirigentes dos dois quadros para que um dos dois mudasse o uniforme, mas o Spartak não tem outro e o Flamengo só viera com aquele.

A saída pertenceu ao Spartak que, no primeiro tempo atuava à esquerda da cabine de rádio e o Flamengo à direita. O primeiro ataque foi dos russos que, inclusive, só não inauguraram o marcador aos oito minutos por intermédio de Illin graças à pronta recuperação do arqueiro Mauro. Durante os quinze minutos iniciais o Flamengo, que procurava jogar na base do conjunto, foi totalmente dominado, aparecendo bem o centroavante Simoniam, o médio Igor Netto e o ponteiro esquerdo Illin.

INDIVIDUAL

Aos 18 minutos Dida começou a mostrar que estava presente ao jôgo aplicando três fintas no internacional Melenkin, recebendo aplausos, mesmo após ter centrado por trás do gol. Dois minutos depois era Babá que driblava a Solda Tov e passava fácil.

Tentando o jôgo individual os jogadores do Flamengo melhoraram de produção e, aos 25 minutos, Dida, recebendo de Luís Carlos, entrou livre pela direita, sofreu pênalte praticado por Melenkin mas, mesmo desequilibrado, conseguiu atirar. A bola bateu em Voionov e deslocou a Ivanin, que saira para a defesa indo ao fundo das rêdes.

Aos 32 minutos o meia-esquerda Dida escapou pela ponta-direita, passou por dois marcadores e centrou sôbre a área. No lado opôsto o ponteiro Babá, sôlto, acertou um bate-pronto, marcando o segundo gol com um tiro fraco, mas com muito efeito.

Daí em diante o Spartak, que nas ações de meio campo estava mais ou menos em igualdade de condições, melhorou um pouco, voltando a pressionar o reduto de Mauro através, principalmente, do centro-avante Simoniam e do ponteiro Illim, os que tem mais qualidades técnicas entre os componentes da linha dos russos. Quando Spartak atacava aparecia bem na defesa do Flamengo o goleiro Mauro e os médios Jordan e Jadir.

SEGUNDO TEMPO

Logo no início do segundo tempo o meia esquerda Dida, numa noite em que fez recordar o ex-meia da seleção nacional, levou o pânico à defesa do Spatark. Nos minutos seguintes o ataque russo, com nova ala direita, entraram Oviyan e Vintcheslav e saíram Mozer e Isaiev, apertou o cêrco em tôrno do gol de Mauro, continuando como seus melhores jogadores Simoniam eIllim.

O Flamengo, que jogava mal, continuava a tentar o gol através de lances individuais, com Dida e Babá aparecendo bem. Aos 19 minutos o centro avante Henrique entra livre pela área e recebe foul de Solda Tov quando vai marcar. Santana, encarregado de cobrar o penalte, atira forte, à esquerda de Ivanin que consegue defender.

A partir dos trinta minutos o Flamengo melhorou um pouco, com seus atacante jogando de primeira e deslocando-se a reafirmar as suas decantadas qualidades individuais. Aos 32 minutos num lance perto da área Dida proporcionou ótimo passe a Henrique com uma bicicleta que deixou os do Spartak olhando.

[illegible]

PANORAMA

A vitória do Flamengo ontem a noite não pode ser atribuida ao seu novo técnico, Modesto Bria, mas, tão sòmente, aos

(Conclui na 7.ª página)

## Madureira e São Cristóvão empataram

**Após estar vencendo fácil até o início do segundo tempo o Madureira a partir dos dez minutos finais caiu muito de produção, permitindo ao São Cristóvão empatar por 3x3.**

Marcaram para o Madureira o ponteiro Nelsinho 2 e Décio, contra, enquanto o mesmo Décio, cobrando dois pênaltes e Wilson foram os goleadores para o São Cristóvão.

DIVIDIDO

O jôgo foi pràticamente dividido em dois períodos. No primeiro, que foi até aos dez minutos finais, o Madureira estêve superior ao São Cristóvão, graças ao trabalho do meia Nair, dominando inteiramente o meio do campo. Em conseqüência desta ascendência sôbre o centro do gramado o Madureira teve maior iniciativa nos ataques, explorando bem as falhas do médio Décio e do quarto zagueiro Azeitona.

O Madureira terminou a primeira etapa com o placar favorável de 2x1, que seria ampliado, logo no início do segundo tempo para 3x1, por intermédio de Nelsinho.

SEGUNDO TEMPO

Aos 12 minutos de jôgo o ponteiro Osvaldo, do Madureira, era expulso de campo por jôgo violento, passando o São Cristóvão de dominado a dominador. Com a melhoria geral do quadro os atacantes alvos passaram a envolver fàcilmente a defesa do Madureira aparecendo neste trabalho o ponta direita Celso, em quem foi praticado o pênalte que redundou no segundo gôl do São Cristóvão.

Em jogada nascida pela ponta direita o jogador Wilson, aproveitando-se de um descuido da defesa suburbana, igualou o placar, que fêz justiça à divisão do jôgo em dois períodos.

## Santos finalista da 'Taça Brasil'

**Mesmo contando com todos os seus titulares, à exceção de Jair, o Santos não foi além de um empate de 0 x 0, com a equipe do Grêmio, de Pôrto Alegre, no jôgo ontem realizado na capital gaúcha.**

Com êsse resultado, o Santos assegurou o direito de disputar a final da "Taça Brasil", com o vencedor do jôgo que será disputado hoje à noite, no estádio da Fonte Nova, entre o Vasco e o Bahia.

EQUILÍBRIO

Apesar de contar com elementos da categoria internacional, como Pelé, Zito, Pepe e outros, o Santos teve suas pretensões de vitória tolhida pela boa atuação da defesa do Grêmio. Pelé, sofreu por

(Conclui na 7.ª página)

## Vasco e Bahia decidem hoje de qualquer jeito

**O Vasco decidirá hoje, sem possibilidade de adiamento, a sua situação na Taça Brasil, na terceira partida que disputará contra o Bahia, no Estádio da Fonte Nova, de Salvador. Em caso de empate, haverá prorrogação e, ainda persistindo o empate, será de qualquer forma indicado hoje o finalista.**

Depois de ter perdido, no Maracanã, por 1 x 0, o Vasco conseguiu anteontem em Salvador, derrotar seu adversário por 2 x 1, numa partida renhida, em que, depois de abrir a contagem, os cariocas cederam o empate para, logo em seguida, Almir fixar o marcador da vitória.

RECORDE DE RENDA

Atendendo-se a que a primeira partida em Salvador proporcionou uma arrecadação de quase Cr$ 2 milhões, acreditam os promotores do certame que a partida de hoje, decisiva, poderá proporcionar um novo recorde de renda na Bahia.

Os jogadores do Vasco receberam com grande alegria a vitória e estão em regime de rigorosa concentração, à espera do encontro, no qual — dizem todos — darão o máximo de esfôrço para conseguir a vitória que lhes permita disputar a finalíssima da «Taça Brasil».

HIPÓTESES

Havendo vencedor hoje, será êle o finalista, contra Santos ou Grêmio (dependendo do resultado do jôgo de ontem em Pôrto Alegre). Em caso de empate, porém, será prorrogada a partida por mais 30 minutos, em dois tempos de 15 minutos. Caso ainda assim continue empatado o jôgo, será então apontado o finalista pelo critério do «gol average». Êsse, porém, desde logo, estará empatado, pois tanto o Vasco quanto o Bahia fizeram dois gols e sofreram outros dois. Empatando o jôgo continuarão com igualdade no «gol average». Nesse caso, o finalista será indicado, ainda hoje, por sorteio.

EQUIPES

O jôgo começará às 21 horas no mesmo estádio da Fonte Nova.

(Conclui na 7.ª pág.)

## Já chegou ao Rio o adversário de Luisão

**Já se encontra no Rio, desde ontem, o meio-pesado argentino Juan Carlos Gonzalez que, em luta de 10 "rounds", enfrentará o campeão brasileiro Luisão, durante o "TV-Rio Ring" de domingo.**

Juan Carlos, cujo nome verdadeira é Amador Ceferino Baltar, nascido em Corrientes, tem 29 anos de idade, 1,80 de altura, 76 quilos de pêso e já sustentou 37 lutas como profissional. Conta com 32 vitórias, 4 derrotas e 1 empate, e gaba-se de nunca ter perdido por "knock-out"

TREINOS DO ARGENTINO

Hoje, e até sábado, a partir das 17 horas, Gonzalez treinará no ginásio do Grêmio Cássio Muniz, na Rua do Resende, 65, tendo como «sparrings» os amadores Hiram Campos, Arão Góis e Antenor Costa. Seus treinos serão leves, apenas para manter o estado atlético e não subir de pêso, pois, a rigor, já se considera pronto para enfrentar Luisão.

Falando sôbre o combate de domingo, o treinador Remiggio Juarez, que o acompanha, declarou que Luisão terá pela frente um pugilista «brigador», resistente ao castigo e de «pegada» violenta.

LUISAO, EM S. PAULO

O campeão brasileiro Luis Inácio continuará em São Paulo até domingo pela manhã, quando embarcará para o Rio, em companhia de «Kid» Jofre, a fim de submeter-se à pesagem. «Kid» Jofre tem manifestado a opinião de que Luisão, na forma atual, não será batido, por qualquer outro meio-pesado sul-americano e que a luta de domingo servirá de ponto de partida para sua campanha em busca do título continental.

AS DEMAIS LUTAS

O programa que o Canal 13 transmitirá domingo contará também com a realização de três pelejas de amadores, a principal delas reunindo os médios ligeiros Hélio «Lambreta» e Onésimo Arão Góis.

A ordem de apresentação das lutas do programa é a seguinte:

1a. — meios-médios — Laudevino Brandão (Cássio Muniz) x Pedro Justino (Vasco da Gama), em três «rounds».

2a. — leves — Adolfo Gustavo (Cássio Muniz) x Heitor Fernandes (Boqueirão do Passeio), em três «rounds».

3a. — médios ligeiros — Hélio «Lambreta» Crescenso (Vasco da Gama) x Onésimo Arão Góis (Cássio Muniz), em três «rounds».

4a. — meios-pesados — Luís Inácio (campeão brasileiro) x Juan Carlos Gonzalez (argentino), em dez «rounds».

## ACEITA JOGOS O F. C. GALITOS

A fim de organizar o seu calendário para o ano de 1960, o Departamento de Esportes do F. C. Galitos, comunica aos clubes coirmãos, que aceita jogos nas categorias de Infanto-Juvenil — Veteranos — Aspirantes e Amadores, e Futebol de Salão, nas categorias de Infanto-Juvenil — Veteranos — 1.° e 2.° quadros.

Os ofícios devem ser enviados para a Rua Sousa Barros número 2 — Engenho Novo.

## ZÉ MARIA PEDIU RESCISÃO

RECIFE, 25 (Asap.-DC) — Face a solicitação do intermediário do Sport Club Recife, Zé Maria, de rescisão contratual, a direção do Grêmio da Ilha do Retiro concordou com o pedido.

Por outro lado, comunicou ao valoroso craque das canchas nórticas, que o seu atestado liberatório, está estipulado em um milhão e meio de cruzeiros, para qualquer clube que deseje o seu concurso.

## Ataque do líder fêz 6x0 em 14 minutos

**Em 14 minutos, a linha titular do Fluminense marcou seis gols (Valdo 4 e mais 1 anulado, enquanto Paulinho completava), no treino de conjunto de 30 minutos realizado ontem pelo técnico Zezé Moreira.**

E' verdade que os titulares tiveram como "sparring" um time constituído em parte dos "come e dorme" e outros em experiência, mas tiveram no arco adversário Castilho e depois Vitor Gonzalez, êste evitando a avalancha de tentos.

GOLEADA

Apesar de todos os obstáculos com que o time «sparring» tentou bloquear os titulares, êstes, bem articulados, com a linha atacante em plano mais alto que a defensiva, impuseram uma goleada, sendo que logo aos 2 minutos Valdo vazou Castilho, mas Zezé anulou o tento alegando impedimento.

O envolvimento do quadro «sparring» foi total a ponto de haver jogada iniciada na defesa titular e concluída com gol, sem que a pelota fôsse tocada por nenhum jogador do time reserva. E foi tal a facilidade, que houve momento em que os titulares começaram a brincar, a não correr, levando o técnico a mandar, aos brados, parar com a brincadeira, chamando a atenção para o jôgo sério. Contudo, qualquer que fôsse o adversário, na manhã de ontem, da forma como atuou o ataque, estaria também fadado a ser goleado.

ZEZE' TIRA CASTILHO

Aos 5 minutos do treino, tendo Castilho sofrido um bombardeio, inclusive sendo vazado duas vêzes, uma delas por entre as pernas, por Valdo, Zezé Moreira, atendendo, segundo parece, ao efeito moral, tirou Castilho de entre os reservas e o substituindo por Vitor Gonzalez, que atuava entre os suplentes.

A AVALANCHA

O Bonsucesso, se o ataque tricolor repetir a forma de jôgo observada no treino de ontem, poderá levar uma goleada no prélio de depois de amanhã. E a avalancha de tentos teve o seguinte desenvolvimento nesses 30 minutos de ensaio: aos 4 minutos, Valdo recebendo a bola de Edmilson, antes da grande área, conduziu-a na cabeça e fuzilou com um certeiro petardo na altura da marca do pênalti. Aos 5 minutos, novamente Valdo volta a marcar depois de uma série de dribles na grande área, em que tomaram parte Escurinho, Telê e Paulinho. Aos 15 minutos, Valdo «cortou» dois adversários e chuteu forte e, apesar de Vitor Gonzalez se esforçar, teve que ir buscar a bola nas rêdes. Aos 16 minutos, Paulinho fingiu que ia chutar, Vitor Gonzalez foi para um canto e Paulinho mandou para o canto contrário. Aos 17 minutos ainda Paulinho, de fora da área, aproveitou uma bola lançada por Telê e mandou um petardo que Vitor Gonzalez, apesar de dar um «vôo», não conseguiu tocá-la. Aos 18 minutos Valdo, recebendo um passe de Escurinho, na altura da linha da grande área, deu uma queda de corpo e chutou marcando o sexto tento. Aos 2 minutos do treino Valdo, aproveitando uma bola desviada, vazou Castilho, mas Zezé anulou. Os titulares atuaram com: Castilho (depois Vitor); Jair Marinho, Pinheiro e Altair; Edmilson e Clóvis; Maurinho, Telê, Valdo, Paulinho e Escurinho.

TUDO CALMO

Aos 30 minutos de treino, Zezé parou o exercício, mandando os titulares para o chuveiro e revisão médica, e continuando o ensaio com os aspirantes.

Não tem o técnico tricolor qualquer problema na equipe, devendo realizar, amanhã, um outro rápido treino de 30 minutos apenas para reajuste do time.

A concentração dos tricolores terá início hoje, após o individual, sob o comando de Zezé Moreira.

Êste é o seu amigo o agente de viagens

Êste homem está apto a tornar realidade o seu plano de viagem de negócio ou de turismo pelo Brasil ou para o mundo, escolhendo para você o melhor caminho...

Sua grande experiência em vendas de passagens faz com que êle empregue o seu dinheiro de maneira inteligente e econômica, combinando tarifas ou planejando rotas mais interessantes e agradáveis, pelo mesmo preço!

Além disso, em viagens para o exterior, você não precisa perder tempo com vistos, atestados e documentos, porque êle trata do seu passaporte rapidamente, sem transtornos e sem maiores despesas que a do preço da passagem.

Escolha o seu Agente. Consulte-o sôbre a sua próxima viagem ou excursão e você saberá porque afirmamos que -

O agente de viagens é o seu melhor amigo.

Ao 1.° Congresso de Agentes de Viagens do Brasil,

a homenagem da PANAIR

# Bom começo

O coronel Jaques Júnior já deu o primeiro passo no sentido de rearticular o DFSP tornando sem efeito medidas tomadas pelo seu antecessor, umas contrariando os princípios de hierarquia funcional, outras deturpando o regulamento ou invadindo dispositivos legais sempre respeitados.

Entre os primeiros é de se destacar aquela portaria que subordinava os titulares efetivos de cargo de delegado de Polícia aos chefes de setores distritais, todos comissários no desempenho, em comissão, do mencionado cargo e mais modernos no serviço do D. F. S. P.

Além da violência de se subordinar autoridades efetivas e com dezenas de anos de serviço à funcionários mais modernos e que exercem sua atividade comissionados em cargos de relêvo jurídico igual, os titulares distritais, com efetividade prevista em lei, foram designados delegados-assistentes, função esta inexistente quer na estrutura policial, quer no regulamento.

Arrogou-se, assim, o ex-chefe de Polícia competência exclusiva do Poder Legislativo a quem cabe, privativamente e mediante proposta do Executivo, criação, supressão, desdobramento e ampliação de funções e cargos públicos.

Os delegados efetivos foram rebaixados ao desempenho de assistentes sem que, para tal possibilidade remota, fôsse ouvido o DASP ou consultados os órgãos jurídicos competentes.

Os prejudicados com a violência poderiam ter batido às portas da Justiça onde, na certa, encontrariam o remédio que restabeleceria o direito de cada um ao mesmo tempo que assistiriam, uma sentença levar a ridículo uma administração que primou pelo seu espírito de vingança esteriotipado em seus minúsculos atos.

Liberando os delegados efetivos da situação humilhante e quiçá ridícula em que se encontravam e pondo-os à disposição do seu gabinete para serem os delegados de dia, substitutos do chefe de Polícia durante sua ausência, o coronel Jaques Júnior não só restabeleceu o que sempre se fêz no DFSP como prestou uma homenagem àqueles que encaneceram no serviço e que hoje possuem longa experiência adquirida durante muitos anos de serviço e que podem ser úteis à administração durante suas horas de atividade.

Confiamos que outras portarias semelhantes sejam baixadas regulando ou restaurando aquilo que a última administração inutilizou com suas manias reformistas.

Contamos, em breve, com o restabelecimento das Sub-seções de Vigilância e da SDE, órgãos que prestaram importantes serviços e que foram lançados no ostracismo apenas porque os assessores do ex-chefe de Polícia com êles não simpatizavam.

Começou bem o coronel Jaques.

Tiradentes [signature]

# Matou a facadas seu companheiro de cela

**BELO HORIZONTE, 25 — (Da sucursal do DC) — Por questão relacionada com a direção do time de futebol da Casa de Correção, o detento José Sebastião da Silva Filho vulgo "Pernambuco", de 26 anos, assassinou, a golpes de faca, na noite de anteontem, o seu companheiro de cela Vicente de Paula Alves Fonseca.**

Após cometer o homicídio, verificado logo depois da sessão cinematográfica realizada naquele presídio, e que é o terceiro que pratica, "Pernambuco" entregou-se ao sargento Odilon Pereira, comandante do destacamento policial da CC, que o encaminhou ao Departamento de Investigações, onde foi autuado.

**PÉSSIMOS ANTECEDENTES**

Uma discussão, relacionada com a direção do quadro de futebol da Casa de Correção, foi, como dissemos, o motivo do crime. Embora companheiros inseparáveis, mesmo fora da cela, os dois detentos não se toleravam e frequentemente discutiam pelas razões mais fúteis. Entretanto, segundo afirmaram outros presidiários, nada indicava que um viesse a roubar a vida ao outro, pois já se haviam acostumado com as discussões dos dois, sempre sem maiores consequências.

«Pernambuco» estava condenado pela prática de um homicídio, na Comarca de Tupaciguara, no Triângulo Mineiro, e cumpria pena na Penitenciária Agrícola de Neves Ali, após desentender-se com o bandido conhecido por «Zé Muniz», outrora famoso na crônica policial de Minas, pela série de crimes praticados em várias localidades, sobretudo em Belo Horizonte, veio a assassiná-lo, sendo então transferido para a CC. Ainda recentemente tentara assassinar o detento Romeu Florito por não haver êste se submetido aos seus desejos. «Pernambuco», além de indivíduo de alta periculosidade, é um anormal sexual.

## QUIS SE MATAR MAS NEM ÊLE SABE O MOTIVO

Deixando um bilhete sem destinatário, Antônio Álvaro dos Santos (17 anos, residente na Rua Marechal Bulamarqui, São Cristóvão), tentou suicidar-se ingerindo soda cáustica, ontem à tarde, no interior da fábrica de calçados Artes (Rua Marechal Aguiar, 64), onde trabalha.

O bilhete deixado pelo operário nada esclarece quanto aos motivos que o levaram a tentar contra a vida, obrigando seus colegas de trabalho a conduzi-lo ao Hospital Sousa Aguiar.

**O BILHETE**

E' o seguinte o teor do bilhete deixado pelo jovem sapateiro antes de ingerir o tóxico: "Não culpo ninguém pela minha morte, pois nem eu mesmo sei explicar esta loucura. Para mim já chega esta vida de miséria, alegria e tristeza. Parece uma loucura eu morrer".

# ASSALTANTE CONFESSA QUE MATOU O TENENTE A TIROS

## Prestou depoimento perante magistrado

**Foi interrogado, ontem pelo juiz da 16ª Vara Criminal, o bandido Hélio Inocência Costa, que no dia 26 de julho último, na esquina das Ruas Jabotiama e Ipiranga, assaltou e matou o oficial reformado da Marinha, José Luís de Campos, para furtar as jóias de sua sobrinha Francisco Rodrigues, que o acompanhava.**

Prestando depoimento o criminoso afirmou que no momento do assalto estava em companhia de "Pára-quedas" e Alcir Sarro de Lima, atualmente internado no SAM. Disse ainda ter envolvido seu companheiro Jorge da Silva no latrocínio porque havia sido informado de que "êle foi quem apresentou denúncia à polícia".

**ESTAVAM ARMADOS**

No dia 26 de julho último o oficial reformado da Marinha, José Luís de Campos, ia levar sua sobrinha Francisca Rodrigues ao Aeroporto Santos Dumont, onde deveria tomar um avião com destino a Aracaju.

Na esquina das ruas Jabotiana e Ipiranga o oficial avistou um grupo de rapazes e, como de nada desconfiasse, continuou se aproximando. Quando ia dobrar a esquina foi interceptado por um dos rapazes (Hélio), que, de revólver em punho, mandou que «passasse o relógio». Compreendendo tratar-se de um assalto, o oficial não atendeu ao «pedido» do bandido e com êle travou luta corporal, enquanto Francisca gritava por socorro.

Quando lutava o oficial reformado foi atingido por uma bala, tombando sem vida. Depois do homicídio os bandidos furtaram todos os objetos de valor existentes nos bolsos da vítima, bem como as jóias que conduzia Francisca.

No Juízo da 16a. Vara Criminal foi ouvido, também ontem, Manuel Magalhães que, segundo o criminoso (Hélio), era o receptador dos objetos que furtavam. As autoridades policiais, quando da apuração do homicídio do oficial reformado da Marinha, constataram que os assaltantes vinham agindo nas estações de Vicente de Carvalho e Rocha Miranda.

O acusado Jorge da Silva, interrogado pelo juiz afirmou que no momento «dêsse crime» estava em casa, motivo por que não podia fazer nenhuma declaração «que contribuísse para esclarecer o fato».

### MORTE DA CHAPELEIRA

## ACAREADOS O PORTEIRO E A ACUSADA

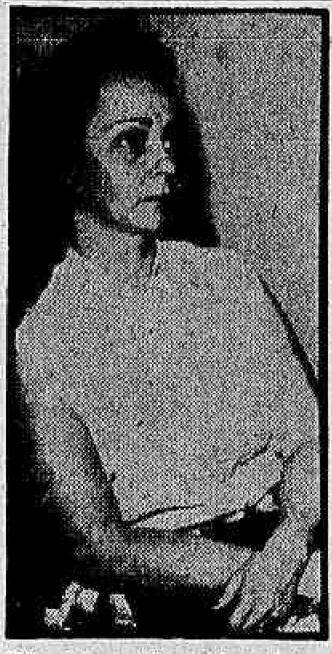

*Sila Lopes Magalhães, interrogada declarou que "só Mário pode ter assassinado Lucília". Ao que supõe, foi êle a última pessoa a falar com a vítima*

Encerrando as diligências para elucidação da morte da jovem Lucília Pereira, chapeleira do "Dancing Tupi", o delegado Caetano Maiolino submeteu ontem a severo interrogatório, acareando-os em seguida, a acusada Sila Magalhães e a testemunha João de Deus Modesto, que haviam prestado depoimento contraditórios.

Devendo esgotar-se hoje o prazo dado pela Justiça para as investigações, o titular da Delegacia Especial de Polícia remeterá o processo ao 1º Tribunal do Júri, apontando, apesar das acusações que pesam contra Sila, seu ex-amante Jorge Azevedo e Mário Nascimento, como autores do assassinato da jovem, por asfixia.

**ACUSAÇÕES**

Em seu depoimento, João de Deus Modesto, porteiro do edifício onde moravam as duas mulheres, disse que a última pessoa a estar com Lucília foi Sila. Esta, por sua vez, declarou que foi Mário (amante da jovem asfixiada), "só podendo ser êle o assassino".

*Apesar de ter caído em contradições, o porteiro João de Deus Modesto insistiu em ter sido Sila a última pessoa a avistar-se com Lucília, a vítima*

FICOU NERVOSA

*Olga do Nascimento, que foi acometida de crise nervosa*

### ASSASSINATO DO RUSSO KAROUSUS

## Olga chorou ao saber seu 'habeas' denegado

**Tomando conhecimento, ontem, de que o Supremo Tribunal Federal denegou o pedido de habeas-corpus em seu favor (última instância), Olga Nascimento, arrolada como co-autora da morte de Rudolf Karousus, teve uma crise nervosa, no xadrez especial da Polícia Central, tendo sido necessários os socorros de um médico do DFSP.**

Olga, como já foi noticiado pelo DC, teve sua prisão preventiva decretada pelo juiz sumariante do 1.º Tribunal do Júri, face aos depoimentos dos matadores do russo. O crime ocorreu a 2 de fevereiro do corrente ano, no edifício Rio-Roma (Avenida N. S. de Copacabana), havendo vários policiais implicados na execução.

**13 ACUSADOS**

A época do crime, após várias diligências infrutíferas, surgiu um ex-soldado da Aeronáutica afirmando que o falsificador de notas Agenor do Nascimento havia lhe declarado que o autor da morte do russo Karousus, receptador de furtos, seria o inspetor do SAM, Luís Fernando Louzada Quintela. Seguindo a pista, a polícia encontrou diversos outros implicados (13, ao todo), alguns pertencendo ao seu quadro de funcionários.

Um dêles, investigador Paulo Paulo Ferreira, do 29.º DP, amante da costureira Olga do Nascimento, implicou-a, também, em seu depoimento, razão por que foi decretada prisão preventiva contra a mesma.

**TODOS DENEGADOS**

Desde então vem Olga procurando provar sua inocência, havendo o seu advogado impetrado vários habeas-corpus a seu favor, todos denegados. Ontem, com a denegação do Supremo, desapareceram as possibilidades da costureira ser libertada por aquela medida.

Sabedora da decisão, Olga foi acometida de crise nervosa, tendo sido necessário retirá-la da cela e levá-la para a enfermaria, onde foi socorrida por um médico do DFSP.

### FERNANDO LÔBO NÃO ESTAVA EMBRIAGADO

As testemunhas Caio Gouvêa da Cunha, Francisco Ribeiro e José Marques Gomes, depondo ontem na 11ª Vara Criminal, negaram que Fernando Lôbo estivesse embriagado no dia 24 de abril dêste ano, quando provocou um desastre na esquina da Avenida Atlântica com Rua Paula Freitas, no qual morreram Feliciano Carlos Pereira e seu filho Marco Aurélio, saindo feridas seis pessoas, inclusive o acusado. A sentença do juiz será conhecida segunda-feira próxima.

# Idosa viúva salvou o filho, mas foi atropelada e morta

Morreu ao dar entrada no Hospital Getúlio Vargas, ontem de manhã, a viúva Maria Rita Teixeira da Silva (70 anos) que, juntamente com seu filho Ocimar Caetano Bitencourt (33 anos) foi atropelada pelo auto de chapa RJ 2 84 83, dirigido por Ladir Alípio, na Avenida Brasil, em frente à Escola de Marinha Mercante.

Quando d. Maria Rita avistou o automóvel a grande velocidade teve tempo sòmente de empurrar o filho para que se salvasse o qual foi atingido de raspão pelo veículo. A anciã, atirada a grande distância, recebeu numerosos ferimentos.

**NÃO VIU**

A viúva Maria Rita (Rua Dr. Nunes, 105) e seu filho Ocimar Caetano funcionário da Prefeitura de Caxias (Rua Araribóia, Caxias) atravessavam ontem de manhã, em frente à Escola de Marinha Mercante e não repararam que a grande velocidade se aproximava um automóvel. Quando já era iminente o atropelamento a anciã deu um empurrão no filho porém não teve tempo de salvar-se.

Ao local do desastre compareceu uma ambulância, que levou as vítimas para o hospital. Antes de ser medicada, porém, d. Maria Rita morreu, enquanto o seu filho afirmava não ter visto o auto, pois "estava distraído".

**PRESO**

O motorista, que foi prêso em flagrante pagou fiança no 21.º Distrito Policial, depois de ser autuado.

Falando ao DC, lamentou o atropelamento, afirmando que "a imprudência dos pedestres ocasionou o acidente".

# DPT deteve possível matador do operário

**Foi prêso ontem de manhã por detectives da Divisão de Polícia Técnica o motorista da PDF José de Oliveira, acusado de ter morto no dia 19 de outubro último, após um baile no Esporte Clube Maravilha, em Campo Grande, o operário Adelson Santana.**

Submetido a interrogatório, na presença de uma testemunha do homicídio (Luís Estevão de Paiva) o motorista negou tivesse morto o operário. Para a polícia, porém, em face das provas colhidas no local, José de Oliveira é o autor do crime.

*José de Oliveira, quando depunha na DPT*

**CAUSA: MULHER**

O acusado foi preso pelos detectives da DPT, Jacó e Potengi, que já haviam apurado, anteriormente, haver uma mulher envolvida no homicídio. O verdadeiro motivo que teria levado José de Oliveira a terminar com a existência do operário, todavia, ainda não foi apurado, estando sendo feitas sindicâncias nesse sentido. Também não é conhecida, ainda, a identidade da mulher com a qual Adelson Santana (42 anos, Rua Capiuna, 35, Campo Grande) se dirigia para um terreno baldio na Rua Viúva Dantas. Há suspeitas de que fôsse a própria mulher ou uma das filhas do criminoso.

**QUATRO HOMENS: TIROS**

Adelson compareceu ao baile realizado no dia 18 de outubro passado no Esporte Clube Maravilha, onde bebeu bastante e discutiu com várias pessoas. Posteriormente o operário retirou-se do clube, sendo encontrado sem vida por volta das 4,10, em frente ao número 881, na Rua Viúva Dantas. Chamada a polícia ao local ficou constatado que a vítima fôra atingida por quatro tiros pelas costas. Concluíram ainda as autoridades que o açougueiro Manuel Macedo Botelho (40 anos, Rua Ivo do Prado, 21) havia presenciado o homicídio. Manuel estava conversando a alguns metros do local da ocorrência, quando viu um homem correndo e outro em sua perseguição, com uma arma na mão. Um disparo foi feito, porém a vítima continuava fugindo. Mais tarde o mesmo açougueiro viu quatro homens saírem da casa nº 875, quando o desconhecido já havia tombado sem vida.

**NEGOU: MEDO**

Além do açougueiro o próprio compadre de José de Oliveira, Luís Estevão de Paiva (40 anos), foi apontado como testemunha do homicídio. Inicialmente declarou não ter visto nem ouvido coisa alguma. Porém quando os policiais da DPT afirmaram que poderia ser acusado como responsável pelo crime, "êle mudou de conversa" e afirmou ter reconhecido no homem que discutia com o operário o seu compadre José de Oliveira. Acrescentou ainda que a confusão foi gerada por uma mulher, cujo nome desconhece, pois ouviu apenas o seu compadre [illegible] "precisava compreender que 'a mulher não é sua'" [illegible] revólver [illegible].

**ACUSADO: "NÃO MATEI"**

Na DPT, onde foi interrogado, ontem, o acusado José de Oliveira negou ter sido o matador do operário Adelson Santana, acrescentando que com o mesmo [illegible] por ter ouvido [illegible] de serem efetuados os disparos, continuou [illegible] na negativa. As autoridades policiais estão inclinadas a acreditar num "caso passional", pois o operário, que bebia muito, "era dado a conquistador". Até o final do interrogatório o motorista afirmou nada saber a respeito de que estavam falando os policiais, "pois no momento em que dizem ter ocorrido o crime estava em casa, dormindo".

# Parede desmoronou e soterrou veículos

**Desabou, na madrugada de ontem, a parte externa do prédio 450-8, da Rua São Januário (fundos da Fábrica de Perfumes Beija-Flor), soterrando dois caminhões (chapas DF 7-85-14 e DF 7-77-95) e danificando várias máquinas que estavam no interior do edifício.**

Compareceu ao local uma turma do Serviço de Proteção e Salvamento do Corpo de Bombeiros, bem como autoridades do 16º DP, as quais, após as formalidades de praxe, requisitaram a presença da perícia, para constatar as causas do desmoronamento.

**FENDAS**

Há tempos que a parede do prédio 450-8, da rua São Januário, apresentava fendas, em conseqüência da infiltração das águas das chuvas. Entretanto, os proprietários da fábrica "Beija-Flôr", a que pertencia o imóvel, nenhuma providência tomavam para os necessários reparos. O proprietário dos veículos destruídos, sr. Manuel Casimiro Rodrigues, sócio de uma firma estabelecida em frente ao local do desabamento, declarou à reportagem que êle próprio alertára os donos do prédio sôbre o perigo que estava correndo o imóvel.

**ESCAPARAM**

Segundo informações, três rapazes, ajudantes dos caminhões atingidos, geralmente dormem nos veículos, pois trabalham até tarde da noite. A véspera do desabamento, entretanto, terminaram o serviço mais cêdo e se retiraram. Caso o acidente tivesse ocorrido durante o dia, operários da fábrica teriam sido, também, atingidos.

**PROVIDÊNCIAS**

Logo após o desabamento, esteve no local uma turma do Serviço de Proteção e Salvamento do Corpo de Bombeiros do Pôsto Central. Registrando o fato, o 16º DP requisitou os serviços da perícia, que deverá constatar as causas reais do acidente.

## 5 FERIRAM OSVALDINO A NAVALHA

Cinco desconhecidos, um dêles armado de navalha, assaltaram e feriram Osvaldino de Oliveira (37 anos, casado, residente na Rua Tenente Lira, 27, Madureira), quando êste, na madrugada de ontem, passava pela Rua Alvaro de Miranda.

Recusando-se a entregar um embrulho de frutas que levava consigo (que os marginais supunham de maior valor), a vítima foi agredida por um dos componentes do bando e os assaltantes fugiram após a chegada de populares atraídos pelos gritos de Osvaldino.

# Perdendo o equilíbrio, a serviçal caiu do 9o. andar

Teve morte instantânea, ontem de manhã, a doméstica Maria do Carmo Silva (20 anos), que caiu da janela do apartamento 901 (9.º andar) da Rua Gustavo Sampaio, 732, em Copacabana, sôbre a marquise da sobreloja.

Maria do Carmo estava em pé na janela, limpando os vidros pela parte externa, quando perdeu o equilíbrio. Uma ambulância foi chamada ao local, porém a doméstica já estava morta, sendo o corpo removido para o IML.

**VERSÃO DESMENTIDA**

Logo que a doméstica caiu do 9.º andar uma sua colega de trabalho afirmou que Maria do Carmo teria se suicidado, pois recentemente brigara com o namorado. Mais tarde, porém, ficou esclarecido que a doméstica havia caído da janela em que trabalhava, não tendo fundamento a versão do suicídio. O desmentido foi confirmado pelos patrões da jovem.

**CONDUTA EXEMPLAR**

Prestando esclarecimentos às autoridades, a respeito da vítima, os seus patrões frisaram que Maria do Carmo era uma môça cumpridora de seus deveres, honesta e querida por todos da família.

O apartamento 901, de cuja janela Maria caiu, é a residência do comandante da Marinha de Guerra Rubem M[illegible]s. A doméstica ali trabalhava há 14 meses.

### ATROPELADO

Ao atravessar, na tarde de ontem, a Rua Visconde de Santa Isabel, o estudante Vitor Hugo (15 anos, residente na Rua Condessa Belmont, 365), foi colhido pelo auto de placa particular DF-10-70-15, sofrendo fratura no crânio e escoriações.

### QUADRILHAS PRÊSAS

Várias quadrilhas que roubavam materiais imprescindíveis à segurança dos trens da Central do Brasil, foram presas e estão sendo processadas pela polícia da ferrovia, que redobrou a fiscalização ao longo das linhas suburbanas. Todavia, outras continuam agindo, retirando válvulas e fios de sinalização podendo provocar acidentes sérios com as composições que servem nos subúrbios.

## Polícia nos Estados

### Pôs fogo no rosto da rival

BELO HORIZONTE, 25 (Asap.-DC) — Pretendendo matar sua inimiga Marta Vidal, que estava no bar Estrêla, na avenida Santos Dumont, Rosária de Paula atirou-lhe álcool no rosto e logo em seguida riscou um fósforo, deixando a vítima transformada numa tocha.

Pessoas que presenciaram a tentativa de homicídio apagaram as chamas e solicitaram uma ambulância do Hospital de Pronto Socorro, enquanto a criminosa era detida e levada para a Polícia. Interrogada, Rosária disse, simplesmente, não gostar de Marta.

### LOTT MANDOU OS DOCUMENTOS

Ontem à tarde, menos de 24 horas antes de encerrar-se o prazo de prescrição, chegaram ao cartório da 11ª Vara Criminal os documentos requeridos pelo juiz ao ministro Teixeira Lott, para instrução da queixa-crime intentada contra o diretor do "Diário de Notícias".

Os documentos são: um ofício secreto do ex-almirante Sílvio de Camargo ao ministro da Marinha, outro "confidencial urgente" do vice-almirante Pena Bôto ao comandante da Flotilha de Contratorpedeiros, além de uma carta e um relatório.


Teatros & Boites — Programa para sua Noite

Gomes Leal apresenta — GARGALHADAS ASTRONÔMICAS BELEZAS CÓSMICAS
ANILZA LEONI — COSTINHA — VALÉRIA AMAR (VEDETE CONVIDADA) — CARLOS MELLO — DAYSE MAY — BALLET DE MERCEDES BAPTISTA
TEM NHECO NHECO NA LUA
CARLOS GOMES
HOJE, ÀS 16 ÀS 20 E 22 HORAS NA VESPERAL PREÇOS REDUZIDOS

O PÚBLICO NÃO DEIXA SAIR DO CARTAZ! 5 MESES DE SUCESSO
"TIA MAME"
Com DULCINA e LAURA SUAREZ
NO TEATRO DULCINA
RESERVAS: 32.5817 — AR REFRIGERADO
«Tia Mame» não será dada a preços populares
Hoje às 16 e às 20,45 horas na Vesperal preços reduzidos

TEATRO DOS 7 — "O MAMBEMBE"
FERNANDA MONTENEGRO — ITALO ROSSI — SERGIO BRITO, NO COPACABANA
Estréia hoje, às 21,15 horas (LOTAÇÃO ESGOTADA)
Bilhetes à venda — RESERVAS: [illegible] (PARA AMANHÃ, SÁBADO E DOMINGO)
Uma apresentação de «Os Artistas Unidos»

CANGACEIRO
HOJE
TITO MADI
e
RIBAMAR
TÔDAS AS SEGUNDAS-FEIRAS NOITE DE MÚSICA CLÁSSICA
Pianista Casemiro Granjeiro Filho

Teatro Nacional de Comédia — M.E.C.
NO TEATRO SERRADOR com
"A BEATA MARIA DO EGITO"
De RACHEL DE QUEIROZ — Dir. JOSÉ MARIA MONTEIRO — Cen. BELA PAES LEME
No elenco: — GLAUCE ROCHA — JAIME COSTA — RODOLFO ARENA — SEBASTIÃO VASCONCELOS
Hoje às 16 e às 21 horas — Na Vesp. preços reduzidos

PIGALLE NIGHT CLUB
ANUNCIA A VOLTA DO
"STRIP-TEASE"
com 2 novos modelos nus e ainda o «show» "FOLLIES DE PARIS"
Tôdas as noites 2 «SHOWS»: à 1/2 noite e à 1 hora da madrugada com: DENISE DUPRÉ, MARLA CARAVELLI, TANIA RAMIREZ E DALVA BARBOSA
JANTAR-DANÇANTE DAS 7 ÀS 10 SEM COUVERT E SEM CONSUMAÇÃO MÍNIMA
AV. ATLÂNTICA, 4.206 (esq. Joaquim Nabuco) — Tel.: 47.2438 — Cozinha internacional

PLAZA BOITE RESTAURANTE
AV. PRADO JÚNIOR, 258 — COPACABANA
MAURICIO LANTHOS apresenta — a partir da 1 hora da madrugada mais um novo show com o magnífico
BILLY MOORE AND FOURLORDS e EDY AND ROB (ASES DA ACROBACIA)
ao lado da graciosa vedeta ANILZA LEONY e do cômico COSTINHA e ainda, mais os bailarinos CARIJÓ, IRENA ORLOVA e LILIA RENÉE. Apresentação da atriz MARY FONTES
ORQUESTRA DE PERNAMBUCO
Reserve sua mesa pelo telefone: 57-1870

LITTLE CLUB BAR
RUA DUVIVIER, 37 — TELEFONE: 57-6984
tem o prazer de apresentar o
TRIO IRAKITAN
Hoje e tôdas as noites

# CONCLUSÕES DA PRIMEIRA PÁGINA

## Cinco pessoas...

coronel Nemo Canabarro, de que o jipe, na noite das explosões, estava com um alto-falante fazendo propaganda do marechal Lott. As autoridades esperam com mais breve possível esclarecer todos os pontos obscuros dos depoimentos tomados.

TERIA SE APRESENTADO

Consta que um dos passageiros do jipe, apontados pelo coronel Nemo Canabarro, teria comparecido à DPS e se prontificado a prestar depoimento no processo. Surgiram ontem à noite rumores de que agentes da Divisão de Polícia Técnica teriam interceptado uma carta, junto aos Correios, com suficientes detalhes para elucidar o caso das explosões. Êsse novo detalhe foi confirmado pela chefia de Polícia.

## Aviões...

ram — têm sido realizadas com êxito, não se registrando nenhum deslize, nenhuma desatenção. A prova é que os bandeirantes, dos quais fazem parte, estão em vias de vencer o inimigo, subjugado pela ação combinada de fôrças aéreas, terrestres e navais.

HISTÓRIA DA GUERRA

A guerra fictícia entre «montanheses» e «bandeirantes» começou segunda-feira. Estes falam português, aquêles, espanhol. Os «bandeirantes» têm seu território compreendido nos Estados do Rio Grande do Sul, Santa Catarina, Paraná e parte de São Paulo, sendo Curitiba a capital. Já os «montanheses» limítrofes, habitam a Bahia, Espírito Santo, Rio de Janeiro e parte de São Paulo e Minas, tendo Belo Horizonte como sua capital. A fronteira entre os dois «países» foi estabelecida em 1955, contando-se a partir da confluência dos rios Tietê e Paraná. Incidentes sangrentos, pela posse de um território rico em minerais, principalmente petróleo, se registraram, sendo a área submetida à jurisdição da ONU, que promoveu um plebiscito no terreno em litígio, voltando o mesmo a pertencer ao país «bandeirante».

A contra-propaganda «montanhesa», no entanto, insuflou a população a atos de terrorismo, prontamente rebatidos pelos «bandeirantes», provocando a ira dos vizinhos, que lhes declararam guerra. As fôrças «montanhesas» atacaram por terra, mar e ar, mas não pegaram de surprêsa os «bandeirantes». Estes mantiveram suas linhas e de pronto iniciaram contra-ofensiva, que está em pleno desenvolvimento. E com o absoluto sucesso dessa defesa-ataque, a derrota dos «montanheses» parece fato consumado.

## Cérebro...

dor), a cabeça enxertada reagia como se nada houvesse acontecido. Assim, chegaram à conclusão de que o centro das sensações dolorosas não está localizado no cérebro pois, se ali estivesse localizado, a cabeça enxertada, esta teria também revelando sinais de dor, o que não aconteceu.

Acrescentou ainda que o principal objetivo dos transplantes de cabeça é estudar as reações fisiológicas e patológicas do ser.

OUTROS ENXERTOS

Adiantou o prof. Sá Fortes que várias outras experiências serão feitas, a partir de janeiro do ano vindouro. Após ultrapassar etapas mais simples, pretende a equipe que dirige entrar no campo de enxêrto de glândulas, pulmões, membros e, dentre outras, da pele, que só foi conseguida entre gêmeos univitelinos, em fase experimental, na França. Disse ainda que os trabalhos serão publicados na imprensa especializada, já estando em preparo um relatório sôbre o transplante de corações, também realizados com sucesso. A notícia dos sucessos da equipe daquela escola já ultrapassou as fronteiras do país e, no Exterior, há grande curiosidade em tôrno das experiências realizadas.

CUSTO

As experiências da Escola de Medicina e Cirurgia custaram cêrca de Cr$ 10 milhões, tirados de suas próprias verbas. Nenhuma ajuda governamental extraordinária lhes foi dada, mas, segundo salientou o prof. Sá Fortes, a importância dispendida foi bem empregada pois os resultados obtidos são de grande importância, sobretudo se se considerar que para êles não concorreram pesquisas de outros países, como os Estados Unidos e a Rússia, que não respondem às cartas enviadas pelos cientistas brasileiros solicitando informes ou detalhes técnicos que permitam a comparação com o que está sendo feito, no momento no pequeno laboratório da rua Monteiro Filho, onde a EMC está localizada. Esperam, entretanto, os médicos brasileiros, obter o auxílio de entidades estrangeiras para a aquisição de uma máquina de sutura, bastante empregada no estudo de Shivodorsky, onde, pela primeira vez, foi empregada com sucesso, em 1956. A máquina — segundo o prof. Guertzenstein — funciona como um grampeador, é bastante complexa e utiliza fios de vitalium.

SUIPA

Indagado sôbre a campanha movida pela SUIPA, quando do transplante dos cães, havia prejudicado os trabalhos, disse o prof. Sá Fortes: «Sou o catedrático de Clínica Operatória e Cirurgia Experimental da EMC, o que não só me dá poderes para realizá-las, como até a isso me obriga, pois essa é a minha função».

Sôbre se a ciência venceria a morte, o prof. Guertzenstein disse não ter a menor dúvida. «A morte, é sabido, é provocada pelo envelhecimento dos órgãos ou por defeitos e desde que se consiga substituí-los, ela será vencida. É claro que não será eternamente dominada, mas, por longo período, pelo menos, ela será afastada, dando oportunidade ao homem de viver muito mais», finalizou.

## Azuis e...

rechal Denys, dizendo de sua satisfação pelo que tinham observado. O general Raymond Bell, chefe da missão militar norte-americana, presente com seus oficiais auxiliares, também reconheceu o preparo das tropas em exercício.

## Regulado...

VIÚVA VIVA E HONESTA

Explicou o sr. Álvaro Brandão que a providência tomada por seu antecessor se deveu a irregularidades verificadas por ocasião de pagamento de pensões devidas a herdeiros de servidores civis da União e que chegaram a prejudicar os interêsses da Fazenda Nacional, evitando se efetivem pagamentos indevidos com prejuízos para o Tesouro. «A exigência periódica do atestado de viuvez e vida honesta se justifica pois, algumas vêzes a pensionista deixa de ser viúva pelo casamento ou perde direito à pensão por comportamento irregular. O atestado de vida, também é necessário para evitar casos que já têm acontecido de procuradores receberem pensões destinadas a pensionistas já falecidos».

## Carne não...

ontem, o que determinará a volta das filas que, por doze dias, tinham desaparecido. Dos frigoríficos estrangeiros, o Anglo foi o único que manteve, mais ou menos, a sua quota; forneceu, ontem, 114.439 quilos contra 160 mil, na segunda-feira. O Swift e o Wilson caíram, respectivamente, para 40.161 e 38.478 quilos, quando na antevéspera forneceram, respectivamente, 50.378 e 85.374. O Matadouro da Penha, cuja quota anterior foi de 155 mil quilos, forneceu ontem, apenas, 80 mil, fazendo ruir, assim, a normalização anunciada pelo presidente da COFAP.

## Polícia...

que está em debate o destino do Distrito Federal: fusão com o Estado do Rio ou transformação no Estado da Guanabara. De qualquer maneira, receberia ele grande acervo do Departamento Federal de Segurança Pública e da Polícia Militar. «Portanto — ponderou o sr. Barreto — somente depois de 1960 é que se poderá ver da necessidade da criação de outra polícia».

## MEDALHA DE MÉRITO PARA A RIO LIGHT

Diploma e medalha de "Mérito da Segurança do Trabalho" foram entregues à Rio Light S. A., por indicação da comissão adjudicadora de menções honrosas da XIII Semana de Prevenção de Acidentes do Trabalho. A entrega teve lugar em solenidade realizada no auditório da ABI, a que estiveram presentes figuras representativas do Ministério do Trabalho, tendo o presidente da "Cipa", da referida emprêsa, recebido as distinções das mãos do sr. Edmundo Macedo Soares.

## Dinheiro não...

ontem, custará à campanha Ferrari 700 mil cruzeiros.

O avião especial fretado por 300 mil fará duas paradas onde se realizarão dois comícios: Araçatuba e Guajará mirim. Em ambas as cidades batedores ferraristas agiram, cobrindo os muros locais com cartazes "Jânio e Ferrari".

TERRENO PREPARADO

O candidato do PDC encontrará o terreno preparado para o êxito do sua viagem por uma equipe de vanguarda, que seguiu há uma semana para o Território do Acre afim de realizar comícios preparatórios e instalar comitês populares. O sr. Ferrari pretende dar ao sr. Jânio uma decisiva demonstração de popularidade, vencendo o confronto (se houver com o candidato da UDN).

QUEM FINANCIA

Nos círculos udenistas especula-se sôbre o financiamento da campanha do sr. Fernando Ferrari, atribuída em alguns setores a fontes ligadas ao próprio sr. Jânio Quadros, que estimulou o aparecimento e crescimento do fenômeno Ferrari para garantir-se uma área de manobra contra o PTB e contra a UDN.

A candidatura Ferrari teria, porém, fugido já ao controle do janismo, pois o dissidente trabalhista teria já encontrado quem se dispusesse a investir dinheiro na sua jogada independentemente das combinações políticas.

Entre os interessados no movimento Ferrari é apontado o sr. Amaral Peixoto, presidente do PSD, e notório adversário da candidatura João Goulart à vice presidência.

## Leandro foi...

o candidato à Presidência da República no seu esfôrço para encontrar uma solução satisfatória para o impasse.

REPELE ACOMODAÇÕES

A reunião do diretório nacional udenista, na qual se homenageou o sr. Leandro Maciel aberta pelo sr. Magalhães Pinto, teve como principal orador o senador Rui Palmeira, que saudou o candidato à vice-presidente. Logo a seguir o sr. João Agripino colocou o problema da dualidade de candidatos a vice na chapa do sr. Jânio Quadros e lembrou os compromissos expressos do sr. Jânio com a UDN de ser exclusivamente um candidato — o que fôsse indicado pela convenção nacional. Disse o líder que o partido não poderia permitir jamais fôsse desprestigiado o seu candidato, tomando qualquer atitude incompatível com as tradições do candidato e da UDN.

O sr. Guilherme Machado deu conta ao diretório da missão que recebeu — a de acompanhar a Sergipe o sr. Leandro Maciel, que ali foi recebido pràticamente pela unanimidade das fôrças populares estaduais.

O sr. Leandro Maciel falou a seguir para dizer que tem conhecimento de que vem sendo feita uma tentativa de composição em tôrno do caso da vice. Queria advertir ao partido que não pleiteara o lançamento da sua candidatura, mas, uma vez candidato, empunhando a bandeira do partido, não está disposto a aceitar qualquer composição que atinja a dignidade de ambos. Confiava a decisão sôbre crise surgida ao presidente do partido, na convicção de que o sr. Magalhães Pinto se conduziria dentro das tradições de luta da UDN. Quanto ao seu rival, o sr. Leandro disse que sempre teve as mãos limpas, pois nunca as sujou. Não é como os que liparam as suas recentemente. Não estava disposto a transigir com fórmulas ridículas e a subir ao palanque de comícios ao lado de correntes.

ACLAMADO JURACI

O sr. Herbert Levy transmitiu uma fórmula encaminhada pelo deputado Paulo de Tasso, do PDC, por sugestão do sr. Jânio Quadros: a UDN consideraria como udenistas os primeiros comícios e portanto a êles sòmente compareceriam convidados da UDN. A fórmula foi rejeitada, tendo o sr. Magalhães Pinto afirmado não poder considerá-la, desde que ela fugia à verdade: os comícios não são da UDN, mas do sr. Jânio que convidou quem quis para comparecer. Acrescentou o presidente do partido que ia a São Paulo de espírito aberto para ajudar o sr. Jânio a procurar uma fórmula que lhe permitisse manter os compromissos com a UDN.

O sr. Levy voltou a falar, lembrando que o partido recusara apoio a um dos seus chefes eminentes, que pretendeu candidatar-se à presidência da República, sob a alegação de que sua candidatura sòmente seria viável em função de acôrdo com os partidos do govêrno. Para ser coerente, não devia agora a UDN admitir qualquer composição com a candidatura do sr. Ferrari, um deputado que insiste em proclamar sua solidariedade ao govêrno que aí está e do qual foi um dos líderes parlamentares. A alusão do sr. Levy ao sr. Juraci provocou manifestações de aplausos do diretório.

Afirmou ainda o sr. Levy que consideram perigosa, inclusive, a posição do sr. Jânio Quadros, a eleição de um vice vinculado ao PTB.

O sr. Carvalho Leal, do Acre, pediu a palavra e ofereceram os debates, que começavam a se animar com apartes dos srs. Adail Barreto, Gabriel Passos e outros.

O sr. Afonso Arinos fêz uma comunicação sôbre o caso Meinberg (notícia à parte).

VIAGEM PARA S. PAULO

Às 14.30 horas embarcaram para São Paulo os srs. Magalhães Pinto, Leandro Maciel, Ferro Costa e outros próceres. Foram para a conferência decisiva com o sr. Jânio Quadros. No aeroporto o sr. Magalhães Pinto comunicou que não poderia acompanhar o sr. Jânio na sua viagem ao Acre, ainda que fique resolvida a crise atual. Em seu lugar, no caso de decidir a UDN viajar, irá o sr. Ferro Costa, deputado do Pará.

## Láfer propõe...

mesmo nas relações com outros países em que estejam envolvidos, direta ou indiretamente, os nossos interêsses comuns, a ação do Brasil e da Argentina, sempre que coincidente, redundará, necessàriamente, em benefício das causas que nós ambos defendemos".

E arrematou o chanceler brasileiro assinalando que essa interligação entre os dois países facilitada por um passado comum, pela contigüidade geográfica, pela comunhão de interêsses e de ideais, significa a mesma interligação com todos os países do Continente, proposta pelo presidente Kubitschek, quando lançou a Operação Pan-Americana.

APOIO AO REGIME ARGENTINO

BUENOS AIRES, 24 — (De Pedro Gomes, enviado especial do DIÁRIO CARIOCA) — O chanceler Horácio Láfer trouxe para Buenos Aires, através dos têrmos mais inequívocos, a solidariedade do Brasil ao regime do presidente Frondizi, apoio de que a Argentina precisa para que o govêrno argentino, na hora em que êste procura superar as crises da reação peronista e consolidar as instituições democráticas nacionais.

Por sua vez, o presidente Frondizi atribuiu à delegação brasileira a maior possível, cercando-a de todo o prestígio oficial e lhe assegurando grande repercussão no país e na opinião pública. O chanceler Láfer, hóspede de honra do govêrno argentino, foi recebido na Casa Rosada com a presença de todos os membros do Executivo e de todo o corpo diplomático acreditado em Buenos Aires. E o banquete que lhe ofereceu o chanceler Taboada, no Hotel Plaza, com 250 convidados, foi o mais concorrido que se viu na capital argentina nos últimos anos.

— Como não acompanhar com desvêlo e emoção o enorme esfôrço que êste grande país faz, sob a ilustre presidência de V. Exa., no sentido de garantir a paz pública e a democracia política, a fim de que a nobre nação argentina prossiga nas suas admiráveis tradições? — pergunta o ministro Láfer na solenidade em que condecorou Frondizi com a Ordem Nacional do Cruzeiro do Sul.

E acrescenta: "Os esforços incansàvelmente dispendidos por Vossa Excelência para restabelecer as instituições democráticas argentinas, que sempre foram um orgulho para a cultura política do nosso Continente, e para retomar o ritmo de progresso social e econômico dêste país, não o privaram jamais de se voltar para os problemas americanos, emprestando-lhes o cunho marcante da sua autoridade e da sua experiência."

ENTENDIMENTO BRASIL-ARGENTINA

Na entrevista coletiva à imprensa argentina e em todos os pronunciamentos que teve ocasião de fazer em Buenos Aires, o ministro Láfer trisava sempre a comunhão de idéias e de propósitos do Brasil e da Argentina de hoje, caminhando no mesmo terreno limpo da democracia e procurando atingir a mesma meta do desenvolvimento econômico.

"Nunca, como hoje, as relações entre a Argentina e o Brasil formaram um céu tão despido de núvens e de sombras — acentuou o ministro Láfer. As nossas classes militares se conhecem, se respeitam e sabem que poderão estar um dia juntas, contra qualquer perigo comum. Os nossos políticos e dirigentes estão cada vez mais entrelaçados por estima recíproca. Nossas economias são complementares e não concorrentes. Nossos povos enfrentam os mesmos problemas e anseiam pelos mesmos ideais. Queremos, por isso mesmo, para o outro, o que desejamos para nós mesmos. A nação argentina, sob o govêrno de Vossa Excelência, está consolidando a vigência de uma organização inteiramente conforme aos preceitos que a Declaração de Santiago preconizou para todos os países americanos".

PRECURSOR DA OPA

Láfer procurou ainda realçar o papel de Frondizi como precursor das medidas que seriam a seguir consubstanciadas na Operação Pan-Americana, lembrando que "suas palavras e suas idéias calaram fundo no espírito do govêrno brasileiro e muito estimularam o presidente Juscelino Kubitschek a conclamar os povos americanos para a cruzada da OPA".

Deu enfim o enviado do govêrno brasileiro tôdas as provas de prestígio ao responsável por um regime que mais do que nunca precisa dessas manifestações de solidariedade internacional, para compensar as dificuldades da ordem interna, provocadas conjuntamente pelas reações políticas do peronismo e pelas resistências naturais a um programa administrativo de restrições e de gestos arrojados, como ocorreu no caso do petróleo.

Claro que essa posição brasileira traz ainda mais para perto de nós, como contrapartida, o apoio da Argentina na missão de liderança que queremos assumir no Continente e da qual a OPA é o principal instrumento.

"Vosso ilustre presidente — respondeu Frondizi a Láfer — interpretou cabalmente o alcance dessa solidariedade continental, ao promover a magnífica iniciativa conhecida como Operação Pan-americana. Ela deve contar com o nosso mais decidido apoio. O desenvolvimento integral da América Latina é nosso imperativo fundamental, nesta hora mundial que oferece uma perspectiva muito favorável às aspirações dos países subdesenvolvidos".

DESENVOLVIMENTO NACIONAL

Mais adiante, desenvolvendo a tese de que é necessário criar as condições para o pleno desenvolvimento de cada nação como única maneira de alcançar a fôrça que provém da integração internacional, diz Frondizi:

"Tal desenvolvimento nacional é requisito essencial para a estabilidade e o aperfeiçoamento das nossas instituições, tanto as de ordem interna como as de ordem internacional. Não é possível apoiar uma estrutura jurídica moderna sôbre uma econômica e social deficiente ou estagnada. A liberdade e a ordem não florescem na miséria. Teremos que superar para sempre as velhas relações de dependência econômica, ainda que a consecução de tal objetivo imponha aos nossos povos transitórios sacrifícios. A ajuda exterior é um fator importante, mas apenas subsidiário dos nossos próprios esforços."

E conclui o presidente Frondizi: "Brasil e Argentina estão dedicados por igual a uma das maiores emprêsas de sua história, ou seja, a de emergir como modernas nações industriais, capazes de assegurar a seus povos os dois requisitos essenciais de tôda comunidade civilizada: desenvolvimento econômico e estabilidade jurídico-política, bases indispensáveis ao bem-estar material e espiritual".

## Papa está...

perigosa, mas que esperava viver ainda muitos anos.

O presidente Juscelino Kubitschek enviou a Sua Santidade os efusivos cumprimentos do govêrno e do povo do Brasil, formulando votos pela sua felicidade pessoal "e do seu grande pontificado, cuja ação apostólica, inspirada nos mais puros ideais da Igreja, se tem revelado tão fecunda para a paz da cristandade".

"MELHOR SAÚDE"

Em uma animada audiência a seis mil peregrinos, o Papa descreveu o "barômetro" da idade do homem, dizendo: "A idade de um menino vai de seis ou sete anos a 15 ou 16. Sobe a 30 ou 35. Está-se desenvolvendo. Chega aos 50. Sobe ainda, se pode subir, 60, 70. Oh! 70 é muito. 75, 77, depois 78. Oh! Tantos anos, perigoso! Depois 78, depois 80... Neste ponto, a voz do Sumo Pontífice foi abafada por aplausos gerais. Segundo seus colaboradores, o Papa celebrará seu aniversário gozando da "melhor saúde".

"Que cumprais muitos e muitos anos, muito bendito Padre", disse o "Osservatore Romano", em uma saudação natalícia ao Pontífice publicada na primeira página. A edição do "Osservatore" correspondente ao dia de hoje começou a ser distribuída ontem nas ruas. O jornal insinuou a esperança de que o Papa pudesse viver outros 35 anos, acrescentando, porém, que a longevidade está nas mãos de Deus.

HOMENAGENS

O Papa João XXIII (Giuseppe Roncalli) nasceu em Sotto il Monte, em Bérgamo, em 25 de novembro de 1881. Completa, hoje, assim, 78 anos. Após ter celebrado missa às 7 horas, como de costume na capela particular do seu apartamento, começou a receber as homenagens e felicitações das personalidades da Secretaria de Estado, à frente o cardeal Tardini.

Todos os edifícios do Vaticano e os que, em Roma, gozam de extraterritorialidade alçaram a bandeira pontifícia. Numenosas mensagens lhe chegaram desde às primeiras horas da manhã.

## Galã Gérard...

médicos não considerassem grave o seu estado de saúde.

O sepultamento se realizará na Provença, sua terra natal, devendo ser enterrado com o traje que usou em «Le Cid» no qual interpretava o famoso Rodrigo.

BIOGRAFIA

Alto, alourado, elegante, o jovem galã romântico e espirituoso chamava-se na verdade Phillipe Gérard, tendo nascido em Cannes, a 4 de dezembro de 1922, sendo filho do administrador de uma emprêsa local. Era casado pela segunda vez com Anne Navaux, de quem tinha um filho. Estudou arte dramática sob a direção de veteranos franceses como Jean Huet e Jean Wahl, obtendo título universitário e fazendo sua primeira apresentação em público em 1942, na época da ocupação alemã. «Calígula», de Albert Camus; «Cid», de Corneille; e «Ruy Blas» foram as primeiras peças que representou. Passou depois para o cinema, onde interpretou «O Demônio da Carne», «A Beleza do Diabo», «Os Orgulhosos» e «Adúltera», que lhe valeu o prêmio de interpretação masculina no Festival Cinematográfico Internacional de Bruxelas.

Mais tarde êle próprio se tornou diretor, tendo realizado «As belas da noite» onde trabalhou ao lado de Gina Lollobrigida. Seu último filme foi «Ligações perigosas», depois do qual viajou para o México, a fim de realizar «La fièvre monte a El Pao», sob a direção do famoso Luis Buñuel. Como representante do cinema francês estêve em inúmeros festivais, inclusive no Japão, União Soviética e Estados Unidos, onde o seu sucesso foi enorme.

LOLO CONSTERNADA

Ao saber do falecimento de Gérard Phillipe, a atriz italiana Gina Lolobrigida, que trabalhara ao seu lado em «As belas da noite», declarou-se consternada, acrescentando: «Esta morte tão súbita é a mais atroz que se possa imaginar para um ser cheio de fôrça e de vida. Nosso pobre amigo irradiava simpatia. Era um ator de grande classe e seu talento, com a idade, iria certamente atingir o mais alto nível. Eis por que sua morte constitui uma perda irreparável para todos».

Em Moscou, onde o ator estivera em 1954, por ocasião do I Festival do Filme Francês da União Soviética, a «estrêla» Liubova Orlova declarou que os artistas russos participam, «com todo o coração, da dor de sua família, de seus amigos e todos os homens do cinema francês». Liubova conhecera Gérard Phillipe em uma de suas viagens a Paris.

## Jânio...

sim, coordenar os esforços e somar os anseios dos homens de bem que militam nos vários partidos, impossível será governar no atendimento das reivindicações do povo e das necessidades brasileiras.

"Receba, Presidente, as expressões do meu respeito". (a) J. Quadros, 25-11-1959".

EM LUGAR INCERTO E NÃO SABIDO

O sr. Jânio Quadros não se despediu dos próceres udenistas nem de qualquer das pessoas presentes. Cêrca das 20 horas, telefonou do "local ignorado" em que se encontra dando ao sr. Quintanilha Ribeiro o prazo até às 21,30 hs. para divulgar a carta. Caso seu assessor não o fizesse, êle próprio tomaria iniciativa da divulgação.

O sr. Magalhães Pinto não foi encontrado pela reportagem, após os acontecimentos. Mas sabe-se que êle comentou na residência do sr. Quintanilha que se trata de fato inesperado, que envolve responsabilidades históricas. Pretende êle, tão logo chegue ao Rio, o que deverá acontecer amanhã, reunir o diretório nacional da UDN para examinar a grave situação criada para o seu partido e para as fôrças que o comandam...

A casa do sr. Quintanilha Ribeiro fica situada à rua Henrique Martins, n.º 896, Jardim Paulista.

## O CARIOCA RECLAMA

### TRÁGICO DESAPARECIMENTO

Ela desapareceu completamente do bairro das Laranjeiras. Apesar de querida, adorada, cortejada como era por jovens e velhos, pobres e ricos, bonitos e feios, ela, a ingrata, sumiu. Mas sumiu mesmo!

As donas-de-casa, principalmente, inconsoláveis, aflitas, com as mãos na cabeça, sem saberem o que fazer, procuram-na aqui, ali, acolá... sem resultado.

Ela danou-se. Mas danou-se mesmo!

O pior é que nem o Departamento de Águas sabe onde ela está.

### SELVAZINHA CARIOCA

Famílias de Vigário Geral escrevem êste bilhete que registramos e remetemos à engenheira Elza Pinho Osborne, do Departamento de Parques e Jardins:

«Além e aquém do n.º 797 da Avenida Bulhões Marcial está crescendo um matagal com pretensões a arranha-céu. Altinho como já está, é o tipo do pontozinho ideal para assaltos que, aliás, vêm acontecendo um dia sim, o outro também».

### PARA INGLÊS VER?

Lá de Bonsucesso, um morador nos pergunta se é para inglês ver a placa da Inspetoria de Trânsito proibindo estacionamento e manobras nas calçadas da Rua Júlio Ribeiro.

Continua:

«Como sofrem as pobres calçadas! Ora são pesados caminhões com reboques da Cia. Perfex; ora são caminhões do interior, com carregamentos, que pernoitam em fila! E tem mais: os veículos da Cia. Expresso Argentino deixam as mães em sobressalto, porque os caminhões, em suas manobras, «procuram» as crianças até dentro de casa...».

Esperávamos um ponto final, mas o reclamante prosseguiu, sofredor:

«Não faz muito tempo um pesado guindaste arrebentou a porta do prédio n.º 318, esfarelou o muro e amassou o poste de ferro da «Light» que teve que substituí-lo».

Tem mais?

«Mais uma linhazinha por favor: Peça ao major Antônio João para botar um freio nesses caminhões, tratores, guindastes, basculantes e reboques daqui».

### 30% DE ABONO

Estêve em nossa redação uma comissão de ferroviários da EFCB — representante do ex-pessoal de obras, — solicitando ao ministro de Viação e Obras autorize aquela ferrovia a lhes pagar os 30% de abono a que fazem jus, a partir de janeiro do corrente.

Finalizando, acrescentaram:

«Já estivemos com o sr. Getúlio Moura para reclamar o cumprimento da promessa que êle nos fizera. O presidente da RFF, no entanto, respondeu-nos que estava na dependência do ministro Amaral Peixoto, por se tratar de pessoal da União cedido à ferrovia».

Ao ministro Amaral Peixoto, pois, com fé em Deus!

### RECUO DO MURO

Solicita a «SAME» — Sociedade Amigos do Méier — à secretaria de Viação e Obras, o recuo do muro do prédio da Rua Dias da Cruz, 79, para alargamento da calçada, em cumprimento às posturas municipais.

O recuo, além do mais, torna-se imprescindível devido à intensa movimentação de pedestres que transitam pelo local e que, em decorrência da exigüidade de espaço na calçada, sobram pela rua, expondo-se a atropelamentos.

### BAIXO, MORENO E DE ÓCULOS

Uma dona-de-casa nos escreve reclamando contra um fiscal baixinho, moreno e de óculos que, em lugar de fiscalizar os preços cobrados nas feiras-livres, defende, pelo contrário, os preços que os barraqueiros entendem de cobrar.

Faltam, no entanto, a esta reclamação, certos detalhes imprescindíveis à orientação da autoridade competente, como, por exemplo, dia, hora e local da ocorrência.

Escreva novamente a interessada, que aqui estamos às suas ordens.

**Prestigie as Sociedades Amigos dos Bairros**

RECLAMAÇÕES, tel. 23-3862 (Departamento de Promoção, Av. Rio Branco, 25, s/207). Ouça de segunda a sábado, às 9,05, pela Mayrink Veiga, a transmissão das notícias publicadas nesta seção, as quais são também remetidas às autoridades competentes.

# CARTAZ

## TEATROS

DE ARENA — 57-5339 — "Eles Não Usam Black-Tie" às 21 horas. Vesperais, aos domingos, às 16 horas.
DE BOLSO — 27-3122 —
CARLOS GOMES — 22-7581 — "Tem Nheco Nheco na Lua" às 21 horas. Vesperais às quintas e domingos às 16 horas.
COPACABANA — 57-1818 — "Amanhã se Não Chover" às 21,30 horas. Vesperais às quintas, sábados e domingos, às 16 horas.
DULCINA — 32-5817 — "Tia Mame" às 21 horas. Vesperais às quintas, sábados e domingos às 16 horas.
GINÁSTICO — 42-4521 — "Anjo de Pedra" às 21 horas. Sábados às 20 e 22 horas. Vesperais às quintas e domingos, às 16 horas.
JARDEL — 27-8712 — "O Brasil é Nosso" às 20 e 22 horas. Vesperais às quintas e domingos às 17 horas.
JOÃO CAETANO — 43-4276 — "O Filé Vem de Fora", às 20 e 22 horas. Vesperais, às quintas, sábados e domingos, às 16 horas.
MAISON DE FRANCE — 62-3895
MATRIZ — 57-5339 —
MESBLA — 22-7622 — "Entre 4 Paredes", às 21 horas. Têrças-feiras às 18,15 horas. Sábados e domingos às 20 e 22,15 horas. Vesperais às quintas e domingos às 16 horas.
MUNICIPAL — 42-3103
PRAÇA — 37-3709 e 37-4341 — "Esta lá Fora um Inspetor", às quartas, quintas, sextas e domingos às 21,30 horas. Aos sábados às 20 e 22,30 horas. Domingos, vesperais às 17 horas.
RIVAL — 22-2721 — "La Mamma" às 21 horas. Vesperais, às quintas e domingos às 16 horas.
RECREIO — 22-8164 — "Te Futuco Num Futuca" às 20 e 22 horas. Vesperais sábados e domingos às 16 horas.
S. JORGE — 45-9051 — "O Macaco da Vizinha" às 21 horas. Vesperais às quintas, sábados e domingos, às 16 horas.
SERRADOR — 42-6422 — "A Beata Maria do Egito" às 21 horas. Vesperais, às quintas e domingos, às 16 horas.
TABLADO — 26-4555 — "Do Mundo Nada se Leva". As quintas, sextas e sábados, às 21 horas. Aos domingos, às 17 horas.
TIJUCA — 28-1039 —

## LANÇAMENTOS CINEMAS

AÍ VEM A ALEGRIA — Brasileiro. Direção de Cajado Filho. Com Sônia Mamed, Renato Restier, Maria Peter, Carmen Verônica e Pituca. Comédia. A estrear quinta-feira no Palácio, Roxi, Eskye-Tijuca e Imperator. Às 2 — 3,40 — 5,20 — 7 — 8,40 e 10,20 horas. Livre.
MEU TIO (Mon Oncle) — Franco-italiano. Eastmancolor. Dirigido e interpretado por Jacques Tati. Com Jean-Pierre Zola, Adrienne Servantie e Alain Becourt. Farsa cômica. No Plaza, Astória, Olinda, Colonial, Mascote, Mauá e Central (Niterói). Às 2 — 4 — 6 — 8 e 10 horas. Livre.
O ÚLTIMO HURRA (The Last Hurrah) — Dirigido por John Ford. Com Spencer Tracy, Jeffrey Hunter, Dianne Foster, Pat O'Brien, Basil Rathbone e Donald Crisp. Drama. No Rex, Rian, Carioca, Irajá, Botafogo, Madureira, Leopoldina, Moça Bonita e Eden (Niterói). Às 2 horas — 4,30 — 7 e 9,30 horas. Livre.
MALUCO GENIAL (The Horse's Mouth) — Inglês. Tecnicolor. Dirigido por Ronald Neame. Com Alec Guinness, Kay Walsh e Mike Morgan. Drama. No São Luís, Império, Presidente, Copacabana, Miramar, América, Santa Alice, Coliseu e Icaraí (Niterói). Às 2 — 4 — 6 — 8 e 10 horas. Livre.
ANA LUCASTA (Anna Lucasta) — Dirigido por Arnold Laven. Com Zartha Kitt, Sammy Davis Jr. e Rex Ingram. Drama. No Odeon, Alasca, Leblon, Madri, Politeama, Floriano e Odeon (Niterói). Às 2 — 4 — 6 — 8 e 10 horas. Proibido até 18 anos.
RETRATO DE UMA DESCONHECIDA (Bildnis einer Unbekanten) — Alemão. Dirigido por Helmut Kautner. Com Ruth Leuwerick, O. W. Fischer e Erich Schellow. Drama. No Caruso. Às 2 — 4 — 6 — 8 e 10 horas. Proibido até 18 anos.
MERGULHADOR FANTASMA (Ghost Diver) — Dirigido por Richard Einfeld. Com James Graig, Audrey Totter e Nico Minardos. Drama. Até amanhã no Palácio, Roxi, Eskye-Tijuca e Imperator. Às 2 — 3,40 — 5,20 — 7 — 8,40 e 10,20 horas. Livre.
UMA LIÇÃO DE AMOR (En Lektion i Karlek) — Sueco. Dirigido por Ingmar Bergman. Com Eva Dalbek, Gunnar Bjornstrand e Harriet Andersson. Comédia. Reapresentação no Alvorada. Diàriamente às 4 e 9,30 horas. Sábados e domingos às 2 — 4,30 — 7 e 9,30 horas.
UN CARNET DE BAL — Francês. Dirigido por Julien Duvivier. Com Marie Bell, Françoise Rosay, Harry Baur, Raimu, Louis Jouvet e Fernandes. No auditório da ABI exclusivamente para os sócios da Cinemateca do MAM. Sem legendas em português.
A PONTE DO RIO KWAI (The Bridge on the River Kwai) — Cinemascópio. Colorido. Dirigido por David Lean. Com Alec Guinness, William Holden, Jack Hawkins e Sessue Hayakawa. Drama. No Vitória. Às 3 — 6 e 9 horas. Proibido até 10 anos. Terceira semana.

Solicitamos aos srs. exibidores a gentileza de atualizarem as programações e mudanças de filmes, escrevendo ou telefonando para Hélio da Cunha Vieira, Avenida Rio Branco 25, telefone 23-3239 e 43-3930 das 9 às 23 horas.

AMANTES (Les Amants) — Francês. Dirigido por Louis Malle. Com Jeanne Moreau e Jeanne Moreau e Jean-Marc Bory. Drama. Em sexta semana no Pathé. Às 12 — 1,40 — 3,20 — 5 — 6,40 — 8,20 e 10 horas. Proibido até 18 anos.
A MAJA DESNUDA (The Naked Maja) — Tecnirama. Tecnicolor. Dirigido por Henry Koster. Com Ava Gardner, Anthony Franciosa, Amedeo Nazzari, Lea Padovani e Gino Cervi. Drama. Nos Metro Passeio, Copacabana, Tijuca, Pax, Brasília e Palácio-Higienópolis. Às 11,30 (Passeio) — 1,35 3,40 — 5,50 — 8 e 10 horas. Proibido até 14 anos.

## CENTRO

CINEAC TRIANON — 42-8024 — "As Façanhas de Hércules".
CAPITÓLIO — 22-6788 — Sessões Passatempo.
COLONIAL — "Meu Tio".
ESTÁCIO DE SÁ — 32-2923 — "A Grande Estrada Azul" e "A Desforra de um Estranho".
FLORIANO — "Falta um Para Vingar".
IDEAL — "A Espada de Robin Hood".
IMPÉRIO — "Maluco Genial".
IRIS — "A Embriaguez do Sucesso" e "Chucho, o Remendado".
METRO PASSEIO — 22-6141 — "A Maja Desnuda".
ODEON — "Ana Lucasta".
PALÁCIO — "Aí Vem a Alegria".
PATHÉ — "Amantes".
PLAZA — "Meu Tio".
POPULAR — "O Rei do Laço" e "Horas de Desespêro".
PRESIDENTE — "Maluco Genial".
REX — 32-6327 — "O Último Hurra".
VITÓRIA — "A Ponte do Rio Kwai".
RIVOLI —
RIO BRANCO — "Quando as Pistolas Decidem".
S. JOSÉ — "Monstro Sanguinário".

## ZONA SUL

ALASCA — "Ana Lucasta".
ALVORADA — "Uma Lição de Amor".
ASTECA — "Lanceiros da Índia".
ART-PALÁCIO — "Amor sem Ilusão".
ASTÓRIA — 47-0455 — "Meu Tio".
BOTAFOGO — 20-2250 — "O Último Hurra".
CARUSO COPACABANA — "Retrato de Uma Desconhecida".
COPACABANA — "Maluco Genial".
FLÓRIDA — "Você, o Veneno".
FLORESTA —
GUANABARA — "Ana Lucasta".
IPANEMA — "A Espada de Robin Hood".
LEBLON — "Ana Lucasta".
METRO COPACABANA — 37-9797 "A Maja Desnuda".
MIRAMAR — "Maluco Genial".
NACIONAL — "Lanceiros da Índia".
OPERA — "Quando Sorri a Primavera".
PAX — "A Maja Desnuda".
PIRAJÁ — "O Último Hurra".
POLITEAMA — 25-1143 — "Ana Lucasta".
RIAN — "O Último Hurra".
RICAMAR — "A Maja Desnuda".
RIVIERA — "Lanceiros da Índia".
ROIAL — "Seu Destino de Glória".
ROXI — "Aí Vem a Alegria".
S. LUIS — "Maluco Genial".

## ZONA NORTE

AMÉRICA — 48-4519 — "Maluco Genial".
CAIÇARAS — "Feitiço Tropical" e "Assim se Moldam Heróis".
AVENIDA — "Rico ri A-tôa".
CARIOCA — 23-6178 — "O Último Hurra".
MARACANÃ — "O Fantasma da Rua Morgue".
METRO TIJUCA — "A Maja Desnuda".
OLINDA — 48-1932 — "Meu Tio".
TIJUCA — "A Espada de Robin Hood".
SANTA ALICE — "Falta um Para Vingar".
ESKYE — "Aí Vem a Alegria".

## SUBÚRBIOS DA CENTRAL

ABOLIÇÃO — "Alegria de Viver".
ALFA — 26-6315 — "Massagista de Madame".
ANCHIETA — "Cala a Bôca, Etelvina" e "Enigma da Tôrre".
ART-PALÁCIO — "Amor sem Ilusão".
BELMAR — "O Direito de Ser Feliz".
BENTO RIBEIRO —
BRASÍLIA — "Duelo na Cidade Fantasma".
COIMBRA — (R. Albuquerque) — "Batedor de Carteiras".
COLISEU — 29-9758 — "Maluco Genial".
CACHAMBI — "Timbuctu".
DEL CASTILHO —
ENGENHO DE DENTRO — 29-4180 — "Audácia de um Estranho".
IRAJÁ — "Massagista de Madame".
IMPERATOR — "Aí Vem a Alegria".
IMPERIAL — "Alma de Bandeirante".
MADRI — "Ana Lucasta".
MADUREIRA — "O Último Hurra".
MASCOTE — "Meu Tio".
MEIER — 29-1222 — "Lanceiros da Índia".
MONTE CASTELO — "Ana Lucasta".
PALÁCIO VITÓRIA — "Chofer de Praça".
PALÁCIO HIGIENÓPOLIS — "Massagista de Madame".
PARAÍSO — "Massagista de Madame".
PADRE NÓBREGA —
PILAR — 29-3467 —
REGÊNCIA — "Lanceiros da Índia".
REAL — "Vingador Sem Piedade".
ROULIEN — "Matar ou Morrer".
SENADOR CÂMARA — "O Ébrio".
TRINDADE —
TODOS OS SANTOS —
VAZ LOBO — "O Cisne Negro".
SANTA ALICE — "Ana Lucasta".

## SUBÚRBIOS DA LEOPOLDINA

BONSUCESSO — "Almas em Agonia".
BRAZ DE PINA — "Na Rota dos Proscritos" e "Quatro Garôtas Quatro Destinos".
CARMOLI — "Doze Homens e Uma Sentença" e "Chuco, o Remendado".
CENTRAL — "O Pecado Mora ao Lado" e "Conte Cinco e Morra".
FLUMINENSE — "Massagista de Madame".
LEOPOLDINA — "Ana Lucasta" e "Roubo Audacioso".
MAUÁ — 30-5056 — "Meu Tio".
MELO — "Lanceiros da Índia".
MURIAÉ — "Orfeu do Carnaval".
PALÁCIO-HIGINÉPOLIS — "Sangue Sôbre a Terra".
PENHA — "Matar ou Morrer".
PAZ — "Gôsto Amargo da Glória".
RAMOS — "O Príncipe e a Parisiense".
ROSÁRIO — "Lanceiros da Índia".
S. JOÃO —
S. JORGE — "O Gorila".
SANTA CECÍLIA — "Sissi".

## BANGU

MOÇA BONITA — "Férias em Paris".

## CAXIAS

CAXIAS — "Massagista de Madame".

## JACAREPAGUÁ

BARONESA — "Aqui só Cabem os Bravos".

## TRÊS RIOS

GLÓRIA — "A Estranha Rival".
REX — "O Velho do Mar".

## NOVA IGUAÇU

IGUAÇU —

## NITERÓI

CASSINO —
CENTRAL — "Meu Tio".
EDEN — "O Último Hurra".
ICARAÍ — "Maluco Genial".
IMPERIAL — "Amar é Minha Profissão".
ODEON — "Ana Lucasta".

## PETRÓPOLIS

CAPITÓLIO — "Missão Audaciosa".
D. PEDRO — "Até o Último Alento".
PETRÓPOLIS — "O Monstro de Mil Olhos".

## SÃO GONÇALO

MUTUÁ — "Massagista de Madame".

## NILÓPOLIS

S. JORGE (Olinda) — "Os Amores de Norma" e "Chico Fumaça".

## GOVERNADOR

JARDIM — "Os Carrascos do Mar".

## BARRA MANSA

SAUDADE — "Naufrágio de Uma Ilusão".
PALÁCIO — "Chamas Contra o Vento".
EDEN — "O Menino, o Cofre e a Morte".

## VOLTA REDONDA

AVENIDA — "O Batedor de Carteiras".

# *Lóide sem recursos para pagar seus aposentados*

## PASSARELA

*Cinco manequins paulistas participarão, amanhã, do chá-desfile em benefício da Associação de Cegos São Judas Tadeu, no Copacabana Palace. A categoria dos modelos que serão exibidos é a mesma do louro manequim que a foto nos mostra: Sônia. Os convites para êste acontecimento social-filantrópico podem ser adquiridos na bilheteria do Teatro Copacabana, e já se pode antever o completo sucesso das paulistas no vaivém da passarela*

## Sindicatos marítimos já enviaram protestos

**O Lóide Brasileiro não pagará, amanhã, as pensões devidas aos seus empregados aposentados, porque o Ministério da Fazenda ainda não liberou as verbas correspondentes aos meses de outubro e novembro.**

No mês de outubro, para não prejudicar os aposentados, o Lóide utilizou parte de sua receita para pagar os benefícios devidos aos aposentados, mas agora não dispõe de mais recursos, tanto que está ameaçado de atrasar o pagamento de suas dívidas no exterior e os salários dos trabalhadores da ativa.

APELOS

Os dirigentes dos sindicatos marítimos, tomando conhecimento da situação, telegrafaram, na última semana ao ministro da Fazenda, realçando a necessidade de serem tomadas imediatas providências para a liberação das verbas do Lóide, informando que se houver atraso no pagamento dos salários os marítimos determinarão a paralisação dos navios daquela emprêsa em sinal de protesto.

Dêsde outubro o Ministério da Fazenda não libera as verbas do Lóide, por êsse motivo a diretoria da emprêsa resolveu entregar ao IAPM cêrca de Cr$ 40 milhões, para pagar parte dos Cr$ 77.599.619,10 devidos aos aposentados naquele mês. Com o objetivo de não prejudicar qualquer parcela dos aposentados do Lóide o IAPM emprestou o restante, mas até o momento o Ministério da Fazenda não reembolsou as duas entidades, causando-lhes grandes dificuldades financeiras.

ACORDO

Segundo estabelece a lei 1.162 o Lóide é obrigado a pagar diretamente os benefícios devidos aos seus empregados aposentados, pois êles não contribuem com a taxa de aposentadoria para o IAPM.

No entanto, há alguns anos, foi assinado um acôrdo em que, para facilitar o Lóide, a diretoria dêssa emprêsa se comprometia a destinar mensalmente ao IAPM o numerário necessário ao pagamento de seus aposentados.

Como o Lóide não fornece o numerário que lhe compete (devido à irregularidade na concessão das verbas por parte do Ministério da Fazenda), os aposentados promovem movimentos de protesto contra o IAPM que é apenas um intermediário no pagamento dos benefícios.

# CINCO PESSOAS (E NÃO TRÊS) NO JIPE DE NEMO CANABARRO

## JK VÊ "ESTRÊLAS" E "ASTROS"

*O presidente da República recebeu ontem pela manhã, em audiência especial no Palácio das Laranjeiras, tôdas as delegações que participaram do VII Festival de Cinema do Distrito Federal. Além de "astros" e "estrêlas" compareceram à recepção produtores, diretores cinematográficos e presidentes de sindicatos. Na ocasião, o sr. José Chaya fêz entrega ao chefe do govêrno de uma mensagem do sr. Arturo Frondizi, presidente da Argentina. O presidente agradeceu a visita, exaltou os laços de amizade que unem o Brasil à Argentina e manifestou sua plena solidariedade a qualquer movimento que vise ao aprimoramento da arte*

## Alto-falante jamais fôra instalado nele

**As autoridades da Divisão de Polícia Política e Social estão certas de que o jipe chapa DF 14-33-60, de propriedade do cônsul-geral do Brasil no Paraguai, diplomata Luís Gonzaga de Lins e Barros estava, na noite das explosões na COFAP e Conselho Coordenador do Abastecimento, estacionado na Rua São José, próximo à Avenida Rio Branco, com cinco pessoas dentro, e não três, como o coronel Nemo Canabarro afirmou no seu depoimento na DPS.**

Conseguiram apurar também as autoridades que o jipe foi visto na noite das explosões, pouco depois da meia-noite. Uma das pessoas que nêle viajava saiu e depois de ligeiro comentário sôbre a segundo explosão (CCA) seguiu a pé, pela Rua Rodrigo Silva, descendo pela Rua da Assembléia, enquanto o carro transitou pela Avenida Rio Branco, em direção à Praça Mauá. A polícia contradiz o coronel Canabarro: o jipe não tinha alto-falante.

DEPOIMENTO CONFIRMADO

Conforme o DIARIO CARIOCA noticiou, na sua edição de ontem, o cônsul geral do Brasil no Paraguai, diplomata Luís Gonzaga de Lins e Barros, foi ouvido na tarde de têrça-feira passada pelo delegado Olavo Rangel, no Itamarati, e ontem teve suas declarações tomadas por têrmo naquele mesmo local. O depoimento se prolongou por duas horas.

DECLARAÇÕES SATISFATÓRIAS

Ouvido ontem à tarde pelo DC, o delegado Olavo Rangel disse que as declarações do diplomata Luís Gonzaga de Lins e Barros haviam sido satisfatórias e que êle não deixou de responder a nenhuma pergunta. Esclareceu ainda o titular da Delegacia de Polícia Política que o cônsul afirmou ter emprestado o jipe a seu primo para que fôsse utilizado na campanha eleitoral do marechal Teixeira Lott.

No seu depoimento, o cônsul confirmou possuir uma estação de rádio-amador, por intermédio da qual se comunica com seus parentes e amigos da Rio. Acrescentou ainda o diplomata que os contatos que mantém com o Rio são estritamente particulares, nunca envolvendo fatos políticos. Quanto ao fato de o veículo não ter o seu endereço, o sr. Luís Gonzaga de Lins e Barros disse que isso se verificava por causa de uma confusão feita pela emprêsa que transferiu o jipe para o seu nome. A emprêsa colocou a residência de seu irmão, que fica na Rua Joana Angélica.

SERÁ EXAMINADO

O coronel Luís de França, diretor da DPS, depois de ouvir o cidadão que foi detido pelo inspetor Aleino, na noite de têrça-feira, chegou à conclusão de que o mesmo é débil mental e que não tem com as explosões, devendo ser levado a exame médico. O prêso, cujo verdadeiro nome é José Gualberto Teixeira, enquanto não fôr levado a exame de sanidade mental, continuará no xadrez da DPS.

SEM ALTO-FALANTES

As autoridades da DPS, depois de examinarem o jipe do cônsul Luís Gonzaga Lins e Barros, concluíram que o veículo não tem alto-falantes, e, na noite das explosões, e que nunca houve tal aparelhagem no referido carro. O detalhe contradiz a afirmação do

(Conclui na 11ª pág.)

Diario Carioca

RIO DE JANEIRO, QUINTA-FEIRA, 26 DE NOVEMBRO DE 1959

## Regulando pagamento de pensões

**O sr. Otelo Sarmento Serra Lima, ex-diretor da Despesa Pública, antes de deixar o cargo, baixou uma portaria mandando promover a revisão geral das fôlhas de pagamento das pensionistas da União e condicionando o pagamento das Pensões dos meses de fevereiro a julho, de cada ano, à apresentação de atestado firmado por autoridade policial ou servidor da fazenda, para comprovação ao direito de continuar recebendo a pensão.**

Ouvido, ontem, a respeito, o sr. Alvaro Brandão, atual diretor da Despesa Pública, afirmou tratar-se de uma providência de rotina. "embora muito boa e oportuna. O que o meu antecessor visou, certamente, foi tornar lembrados dispositivos do Regulamento Geral da Contabilidade Pública que regem a matéria e que, talvez pelo acúmulo de serviços e escassez de pessoal, vez por outra são descurados".

(Conclui na 11ª pág.)

## NANCI MONTEZ HOSPITALIZADA

# *'Mau olhado' levou Nanci ao hospital*

**Ainda acamada, no Hospital dos Radialistas, depois de se submeter a uma pequena intervenção cirúrgica em uma das pernas, a vedeta Nanci Montez, declarou na tarde de ontem ao DIARIO CARIOCA que, "é por causa dêsses pequenos azares que sou obrigada a acreditar em mau olhado".**

A atriz passava muito bem na semana passada quando, chegando de uma viagem a Pôrto Alegre sentiu que uma das pernas estava inflamada e, procurando seu médico, mandou êste que ela fôsse imediatamente internada, tendo em vista a urgência da operação, realizada segunda-feira.

MAU OLHADO

A vedeta cubana atribui a inflamação de sua perna a "mau olhado", pois nem sequer sofreu um arranhão que dêsse motivo ao abcesso. "Só posso pensar que se trata de coisa feita" — afirmou.

Quando tinha nove anos de idade — conta a mãe de Nanci, que a acompanha no Hospital — sucedeu algo parecido à futura vedeta: tendo ido a um aniversário em Havana, com um vestido azul que contrastava com seus cabelos louros, voltou logo depois, amarfanhada e com febre de 39 graus. O médico não atinou com a doença, "só tendo melhorado com um remédio que eu conheço contra o mau olhado."

Operada segunda-feira pela manhã, Nanci permanece no Hospital, por recomendação médica. A operação decorreu normalmente (durou 15 minutos), mas a anestesia incomodou muito a doente nas primeiras horas. Para tranqüilizar os fãs, a vedeta frisou a competência de seu assistente, dr. Heller, que juntamente com a operação, fêz a cirurgia plástica de sua perna, onde não ficou qualquer marca.

Apesar de se dizer bem tratada no Hospital, onde está cercada pelo carinho de seus amigos, a vedeta está ansiosa por voltar ao palco, principalmente agora, quando necessita trabalhar sua música gravada para o carnaval, "Vou à Lua". "Com a dor da operação que fui realmente à Lua, mas prometo estar de volta na semana que vem" — concluiu.

*A vedeta Nanci Montez, internada no Hospital dos Radialistas, fala ao DIARIO CARIOCA*

## Cérebro de cachorro não registra dôres

**"A mais importante observação que colhemos em nossas experiências de transplante de cabeças em cães foi a de que provavelmente o centro das sensações dolorosas não está localizado no cérebro, como se presume", disse, ontem, o prof. Edídio Guertzenstein, que vem de realizar com êxito, juntamente com o prof. Sá Fortes Pinheiro, aquelas experiências.**

Adiantou ainda o prof. Guertzenstein, em entrevista coletiva à imprensa, no consultório do prof. Sá Fortes, que a observação foi motivada pelo fato de o cão receptor ter apresentado um estado pós-operatório normal, enquanto que a cabeça enxertada deixava impressão inversa, "demonstrando até uma certa alegria".

REAÇÕES

Explicou o prof. Sá Fortes detalhes técnicos das operações, que foram realizadas, no mundo, pela segunda vez. Na quinta-feira e no sábado da semana passada, a equipe da Escola de Medicina e Cirurgia do Rio de Janeiro, sob sua direção, reeditou trabalho anteriormente levado a cabo por sábios soviéticos, do qual, entretanto, nada sabem, além do que lhes foi revelado por foto publicada em revista do Rio. Na experiência realizada quinta-feira, a cabeça enxertada sobreviveu por duas horas. Na segunda, de sábado, por pouco mais de 15 horas. O êxito dos trabalhos se deveu — acentuou — aos estudos aqui mesmo realizados.

O prof. Guertzenstein, por sua vez, disse que, enquanto o cão receptor demonstrava reações normais do período pós-operatório (abatimento e

(Conclui na 11ª pág.)

## ENXERTARAM CABEÇAS

*Reunindo a imprensa para entrevista coletiva, ontem, o professor Sá Fortes Pinheiro e o dr. Edídio Guertzenstein, principais responsáveis pelo enxêrto de cabeças em dois cães, deram explicações sôbre a complexa intervenção*

## CONCENTRAÇÃO DE "BARNABÉ" HOJE: SENADO

Para manifestar sua disposição de fazer com que o Plano de Classificação tenha vigência a partir de 1.º de janeiro do próximo ano, os servidores públicos promoverão, hoje, às 17,30 horas, uma concentração nas escadarias do Senado.

Afirmam os líderes dos "barnabés" que não podem esperar eternamente o cumprimento das promessas de aprovação do Plano de Classificação, motivo porque desencadearão intensa campanha de rua.

## CARONBERT PROMOVIDO: MARECHAL

Em decreto assinado na pasta da Guerra, foi promovido "post-mortem" no pôsto de marechal, a contar de 15 de outubro de 1958, o general Canrobert Pereira da Costa, ficando assegurados, aos seus herdeiros, os direitos correspondentes.

## PDF MELHORA MAS EXIGE PAGAMENTO

Deverá ser entregue no prefeito Sá Freire Alvim, por moradores da zona suburbana, um memorial reclamando contra o sistema adotado pelo Departamento de Obras da Prefeitura, no pagamento de melhoramentos públicos. Alegam que os distritos de obras estão exigindo, como pagamento, tijolos, paralelepípedos, peças de automóvel, tintas, madeira, etc., determinando, ainda, que êsse material seja entregue nos depósitos daqueles distritos. Isto é, sem entrada no depósito geral da Secretaria de Viação e Obras.

# JK quer fazer reunião informal com operários

Reconhecendo serem justas as reivindicações aprovadas pela II Conferência Sindical Nacional, recentemente realizada nesta capital, o presidente da República ao receber, ontem, os dirigentes sindicais operários, em audiência no Palácio do Catete, manifestou o propósito de promover, oportunamente, uma reunião informal com êles para debater todos os problemas classistas que atualmente preocupam os sindicatos.

Os srs. Deocleciano de Holanda Cavalcanti e Ari Campista respectivamente presidente e primeiro-secretário da CNTI externaram ao presidente da República o desejo dos trabalhadores de colaborar com o govêrno, mas frisaram que reina entre as classes proletárias um grande descontentamento face à elevação do custo-de-vida e a falta de cumprimento de diversas promessas governamentais.

ENTENDIMENTO

Os dirigentes sindicais, que foram levados à presença do presidente da República pelo sr. Alírio Sales Coelho, ministro interino do Trabalho, realçaram a necessidade de haver maior entrosamento entre o govêrno e os trabalhadores, através do debate direto dos problemas nacionais.

Reafirmaram os líderes sindicais o desejo dos trabalhadores de participarem da administração dos órgãos de abastecimento e de contrôle de preço, não só para proteger os interêsses de sua classe através de uma rigorosa fiscalização, mas também para sugerir melhorias nas atividades dessas entidades.

ARTICULADOS

Os sindicatos de todo o país convocarão, na primeira quinzena de dezembro, assembléias para debater as resoluções da II Conferência Sindical Nacional e deliberar sôbre a aprovação dos planos elaborados pelas entidades sindicais de âmbito nacional para desencadear intensa campanha para obter o atendimento das reivindicações aprovadas.

## LIDERES SINDICAIS COM JK

*O sr. Ari Campista, 1º secretário da Confederação Nacional dos Trabalhadores na Indústria, quando relatava ao presidente da República os resultados da II Conferência Sindical Nacional e o informava das atuais reivindicações das classes trabalhadoras*

## PREFEITO DESMENTE ENCAMPAÇÃO

O gabinete do prefeito comunicou que não há fundamento na notícia de que a Municipalidade encamparia o serviço de carris urbanos (bondes), antes do término das concessões em vigor. Esclareceu, ainda, que essa medida jamais foi cogitada, principalmente quando se encontra próximo da data em que expiram as concessões, quando reverterão à Prefeitura os bens das diversas concessionárias.

## Carne não abasteceu açougues

**O reajustamento dos preços da carne está na dependência do que apurar a comissão a que preside o ministro do Trabalho. O sr. Alírio Sales Coelho, na interinidade do cargo, declarou ao DIARIO CARIOCA que não se limitou a ouvir, apenas, os técnicos; pediu, também, a opinião das confederações de trabalhadores, fazendo com que êsses colaborem com o govêrno na solução do problema.**

Enquanto isso, interrompeu-se o ritmo do fornecimento, pelos frigoríficos, das mil toneladas e que a carne que geralmente entra, de hoje. Dos mil tonelada dos dias Ontem, segundo apuramos, do acôrdo, vieram, apenas, 380 787 quilos, sendo necessário um reforço de 287.850 quilos de carne argentina para atender à freguesia. Não está, pois, abastecido o mercado do produto, como afirmou o sr Guilherme Romano, que, procurado pela reportagem, nada adiantou a respeito.

AÇOUGUES FECHADOS

À noite, numerosos açougues permaneceram fechados, sem carne para trabalhar. Não tendo sido contempladas pela distribuição diminuta cerram suas portas. Do que a distribuição limitada da cidade, nem a metade foi atendida

(Conclui na 11ª pág.)

## Polícia Feminina sem vez

O projeto do vereador Frederico Trota, criando a Polícia Feminina da Prefeitura, sofreu ontem opinião contrária do sr. Tedim Barreto, secretário-geral do Interior e Segurança da PDF, que o considera contraproducente, pois o Rio está vivendo os seus últimos dias como Distrito Federal.

Na proposição eram criados os seguintes cargos: um chefe do Serviço Policial, em comissão, padrão CC-7, e 103 guardas, padrão G, além de duas funções gratificadas de adjunto de auxiliar da chefia de organismo policial feminino.

CONTRAPRODUCENTE

Abordado ontem pelo DIARIO CARIOCA, o secretário do Interior, sr. Tedim Barreto, informou que ainda não tinha conhecimento do projeto do vereador Frederico Trota. Mesmo assim, considerava-o contraproducente, pois o

(Conclui na 11ª pág.)

## Carros estacionarão nas garagens da PDF

**Os proprietários de automóveis, por ocasião da expedição de novas licenças de emplacamento, no próximo ano, terão que responder a um questionário sôbre as condições em que estacionam o carro no centro da cidade, a fim de fornecer elementos à Prefeitura para construção de parqueamentos especiais nessa área, tanto subterrâneos como elevados.**

Um contrato nesse sentido já foi firmado entre a Municipalidade e o engenheiro-arquiteto José Artur Leitão Ferreira para a elaboração dos estudos indispensáveis à construção das amplas garagens, compreendendo dados a respeito da densidade do tráfego, volume de construção e índice demográfico do centro do Distrito Federal.

EM 30 DIAS

O engenheiro já iniciou os trabalhos, com a colaboração da Inspetoria de Trânsito e da própria Prefeitura, fazendo um completo levantamento, entre os ocupantes dos imóveis do centro urbano, sôbre o volume aproximado de pessoas que circulam nos mesmos, que possuem veículos e guardam nos prédios. Pelo contrato, dentro de 30 dias terá que concluir o trabalho geral.

O QUESTIONÁRIO

Com a colaboração do Departamento de Fiscalização o engenheiro José Artur organizará o questionário a ser respondido pelos proprietários de automóveis por ocasião do licenciamento para 1960, versando, principalmente, a respeito dos pontos de estacionamentos diários dos carros.

FIM DOS "OLHEIROS"

Construídos os parqueamentos, a Prefeitura passará a cobrar uma taxa de estacionamento dos carros nelas recolhidos, taxa que se destinará à manutenção do serviço e pagamento dos funcionários encarregados da vigilância dos automóveis. Em conseqüência, desaparecerão os chamados "olheiros" que, atualmente, tomam conta dos carros que estacionam em todo o perímetro urbano do Rio.

## *Azuis e vermelhos estabeleceram paz*

**Presentes o marechal Odílio Denys e o general Floriano de Lima Brayner, respectivamente comandante do I Exército e chefe do Estado-Maior, dez mil homens, sob o comando do general Ladário Pereira Teles, encerraram ontem pela manhã as manobras que vinham realizando entre Viúva da Graça e Estrada da Ligação, na margem da Rodovia Presidente Dutra.**

A operação, que coroou o ano de instrução do Grupamento de Unidade-Escola, simulou uma guerra entre os países "Azul" e "Vermelho", sendo objetivo das fôrças do primeiro realizar uma defensiva momentânea do Rio Guandu, conquistar uma cabeça-de-ponte e dar prosseguimento ao ataque, com a perseguição e destruição das tropas "invasoras".

À "FRENTE DE BATALHA"

O comandante do 1.º Exército e o chefe do Estado-Maior do mesmo foram recebidos no km. 32 da rodovia Presidente Dutra pelo general Ladário Pereira, que os conduziu ao "teatro de operações", oportunidade em que foram inspecionados os diversos serviços de apoio, como os de intendência, os postos de comando de companhias e regimentos do "campo de batalha", e centros de comando, num dos quais se encontravam o brigadeiro Corrêa Melo e outros oficiais da FAB.

Pouco depois teve início a última fase dos exercícios com um "ataque" realizado por quatro aviões a jacto a um alvo disposto no "Morro do Chico", mais tarde atingido também pela artilharia das tropas de terra, que então já haviam conquistado o objetivo.

CHURRASCO

Encerradas com êxito as manobras, o general Ladário ofereceu às autoridades militares presentes um churrasco, oportunidade em que se registrou o comparecimento de todos e o apoio recebido do marechal Lott, destacando o excelente comportamento das tropas.

Usaram da palavra, em seguida, o general Brayner e o ministro

(Conclui na 11ª pág.)

## *Aviões 'destruiram' Ribeirão das Lajes*

**Bombardeiros B-26 das fôrças aéreas "bandeirantes", que têm o seu quartel-general na Base Aérea de Cumbica, destruíram numa incursão ao território inimigo dos "montanheses" a usina de energia elétrica de Ribeirão das Lajes, atingida em cheio por bombas de 500 libras.**

Os caças "Glosters-Meteors" F-8 fizeram o apoio dos bombardeiros, tendo ocasião de travar combate com vários aviões "Carrascos" inimigos. Tôdas as missões "bandeirantes" têm obtido êxito, esperando seu Estado-Maior a derrota do inimigo, em ataque marcado para amanhã.

BOM RENDIMENTO

Trata-se da "Operação Piratininga", que se, manobras táticas da Aeronáutica, com o objetivo de adestrar os alunos da Escola de Aperfeiçoamento. Os instrutores se mostram entusiasmados com a perícia dos oficiais no planejamento das operações e também na execução, como o demonstrado pelas várias missões da FAB.

Tôdas as missões — assegu-

(Conclui na 11ª pág.)